No. 7295, Shanghai Sunday Nov 2, 1924 THE EASTERN TIMES Published every morning including Sundays

時報

本報今日第四張圖畫週刊閱者注意

中華民國十三年
十一月二日 星期日
舊歷甲子年十月初六日
今天四張售大洋三分
第七千二百九十五號

中華郵政特准掛號立券 按照總包特別優益寄送之報紙

$1 學習英文一年 祇費大洋一元 英語週刊 十年紀念
▲每週一册 定價五分 特價二分半
▲半年二十六册 定價一元一角 特價五角半
▲全年五十二册 定價二元 特價一元
內容豐富精美 學者易於收效
商務印書館啓

鳴謝
夏歷十月初五日恭奉先考照南府君靈柩權厝虹橋路山莊承各界暨親友諸君親臨執紼並賜隆儀高誼雲天沒存俱感肅此鳴謝
孤子簡日華日鵬日林日均日祥孫元祐泣叩

新申報大刷新廣告
本報出版以來於茲九稔風聲所被雖已遠及遐荒而日新之義尚有待乎商榷精益求精久而改造爲良如彼鍛鍊磨礪而光彩愈煥茲爲酬答愛讀諸君之盛意起見於本月起將本報內容大加刷新(一)聘請名流撰著公正不阿之評論以指導國人(二)增加電報宜傳各地眞確之消息以靈通耳目(三)所有諸文小說學海新欄均聘請名人撰著以期精益求精爲閱者酒後茶餘之助新聞之壁壘從此一新文字之光芒平增萬丈閱報諸君幸注意焉

文治大學遷移通告
本校已遷至公共租界戈登路口宜昌路大有廠即日佈置上課並續招新生膳宿費減半無論新舊學生一律以本月十五日爲止此佈 校長胡仁源倪義抱

東方儲蓄銀總公司遷移通告
謹啟者敝公司擴充營業日見發達現住房屋太窄不敷辦公於陽歷十一月一號即陰歷十月初五日遷移黃浦灘路四馬路轉角匯豐新建築之三層洋樓爲辦公室敝處創設已來早蒙各界信任外埠儲戶日益加增特派職員赴各外埠擔任以便儲戶就近繳欵倘蒙賜顧請投函接洽是荷特此通告 東方儲蓄銀總公司謹啓 電話總寫字間中央三六〇一 三六〇二 電報掛號〇〇一

電報材料招標廣告
茲招標承辦各種電線工程材料暨報房料等凡願投標者可向本局購領投標簡章料單程式及圖樣等件每份收洋十元標函限於十三年十二月三十一日以前送交本局逾期作廢 上海麥根路念七號交通部駐滬電料管理局啓

東南晚報繼續出版通告
本報發刊一月。紙風行萬紙。鋤奸扶正。有口皆碑。前以東南義師。中道頓挫。本報言責。亦可小休。而四方賢哲。紛紛來函。以丁此國家阽危之際。正當羣言龐雜之秋。苟無此正論之機關。何以揚東南之元氣。勸勉交至。期望彌殷。比者一二亂國之徒。利用謠言政策。海上言論。益見糾紛。淆惑聽聞。塗民耳目。若不有真正之輿論。精確之消息。以爲之糾正。實於社會人心。所關非細。同人等責無旁貸。投袂而興。應時勢之要求。慰各方之殷企。義聲昭唱。飛筆重花。定於十一月一號繼續出版。特此布告。凡愛讀諸君。幸注意焉。 社址望平街一百五十九號 電話中央五十號

上海日夜銀行廣告
遠稽東西各國莫不有日夜銀行之制所以惠商便民法之善也上海一隅爲商賈所輻輳市面殷闐卜晝卜夜每當黃昏月上燈火萬家迨至更漏將沉道上行人車水馬龍猶復往來如織旣有此興隆之夜市必須有夜間之金融機關而調劑於其間惟各銀行營業時間多以下午三四時爲率日晡以後付欵者無從付支欵者無從支金融呆滯商民輒生不便之感此亦市政一大缺點也今上海日夜銀行乃乘時勢之需要而設立二載以來信用昭著其所以調劑金融惠商便民補市政之闕者良非淺鮮
行址愛多亞路大世界西隔壁 電話六〇六 六〇七

上海總商會代災黎鳴謝 簡濟善堂節殯費助賑欵洋一萬元
茲接簡濟善堂簡日華日林日均日祥五君函開謹擇於陰曆十月初五日辰刻奉先嚴照南府君靈柩權厝虹橋路山莊地泣念先嚴生平施與爲懷自待素主儉約日華等以時事多艱省識先意節省浮文謹撥欵一萬元辦充此次兵災之救濟即希察收代爲支配等因除將上欵撥送上海保安會助賑此次兵災外竊念簡照南君生前樂施好善久爲遐邇所稱今其哲嗣諸君復能慷慨捐輸義行孝思莫名敬佩謹代災黎鳴謝

上海各慈善團爲兵災善後乞告文
敬啟者東南戰事幸告收束東北兵端亦在消弭商民延頸企望之目的可以實現和平之舉無不額手相慶乃上海附近主客各軍依然雲屯鄉村焚掠時有所聞禍猶未已上海慈善團體前此爲難民設所收容數萬人正謀及時遣散彼流亡之士思家念切亦力求遣返乃沿途軍隊盤踞橫行如故行者肆劫居者輸捐孑遺有家難歸至可憫惻軍隊一日不遣散小民即一日不能歸商業即一日不能復戰後之痛苦更不減於戰時也西北地方滇災並振今使東南本年慘罹之害哀鴻嗷嗷待振未振流爲餓莩者度不知凡幾重以慘罹鋒鏑受禍情形勢必較東南爲尤烈以東南而觀戰區尚不如東北之廣大而未戰之先崑山首遭荼毒旣戰之後嘉翔瀏太松寶等處焚刦浮擄再至三全境菁華悉委灰燼揚州十日嘉定三屠傷心慘目殆有過之誰無父母誰無子女忍見吾民之淪於水深火熱中耶民國以來軍政長官求有保境安民之宣言戰事發生境不自保民何以安至停止作戰事宜可以早事收束籌備善後乃猶任出柙之虎狠噬人民如羊豕何罪何辜使多數可憫之羣生竟犧牲於一二陀叱者之手國家用兵不以禦外侮而以長內爭之結果並未殺敵殲仇以遂其志徒草菅吾民之生命傾蕩國人之財產其謂之何歷觀中外前史以力征經營威震全國者如秦隋之暴虐武法德之尋仇或敗亦祇須臾根本終歸顛躓所望軍事當局鑒於前車之覆出爲閱牆之爭幡然覺悟永戢雄心尊重人道取消武力存顧惜生靈之心解倒懸困苦之結旣釋停戰尤宜嚴申軍紀約束有方實行善後大興清鄉然後修明政治敦重道德休養生聚以固國基兵革之利究不足以威天下也慈善團本被髮纓冠之義爲綢繆牖戶之謀未戰則呼籲和平旣戰則奔走救濟戰後尤望安集撫綏以冀人民得蘇喘息此次集欵救護亦僅保民命於萬一至推恩以保四海之權則仍操諸當局如保赤子視民如傷此則薄海人民所馨香禱祝以求之也敢布區區伏希 垂鑒
仁濟堂 廣益堂 靈學會 位中堂 聯義善會 普善山莊 中國濟生會

上海華洋義振會爲十省被水災民乞救
今夏以來不幸洪水爲災廣達十省除淹斃人數不計外僅非振不活者兩千萬人轉瞬多寒所有被水災區情形更爲可念被髮纓冠猶不容緩鑒因較大振當茲國家多故無暇計及尤賴各大慈善家奮起拯救我無告同胞或慷慨捐輸或廣代勸募欵賜惠交敝會彙放振濟務求同心同德不拘多寡重在衆擎易舉集腋成裘救人一命勝造七級浮屠佇盼 慈雲伏乞 垂督
會址上海漢口路三號三樓

共發券請來兌紅
茲因戰事已告結束本公司於即日起照常收兌紅獎一律十足立付現洋並辦理收付事宜特此布告 民國路新開河共發券公司啓

社說

一週國內大事紀要(公展)

奉直之戰一轉而爲馮吳之戰可謂極政局變幻之致矣馮軍入京後改稱國民軍馮自爲總司令胡景翼孫岳副之推段祺瑞爲大元帥張作霖等通電贊同但段尚無表示也馮主召集元老會議解決國是並發表極空洞之建國大綱五條謂可供國人討論吳初得馮電猶以爲僞追徵實乃倉卒率所部回津謂奉曹密命便宜行事派兵進駐楊村與廊房之馮軍相對峙張紹曾以與馮吳爲兒女親家擬和平大綱五條奔走京津以調人自任時奉軍已於念八日進佔灤州秦皇島相繼於三十日下山海關之直軍紛紛潰退吳乃要求如奉軍出關恢復戰前狀態則亦願罷兵其實馮殊無進退奉軍之力或且將利用之以夾擊吳軍雙方均無誠意去和平之道遠甚不觀孫岳軍已向保定進發李虎臣與曹鍈相戰安次乎現長江一帶之軍人多祖吳大河一帶之軍人多祖馮運械調兵日不遑給是則奉直猶爲私門中之公門而吳馮乃爲私門中之私門爲一己利害計不得不各出死力以赴之也吾人就現狀以推論吳之武力統一政策固已掃地以盡而馮之無辦法以處理善後亦昭然若揭況奉軍大隊入關無人可以控制潰決之禍夫豈能免是馮吳以外之變幻又在醞釀之中矣

電報

黃郛代閣已就職
▲曹錕預備退職

黃郛代閣令、卅一日夜已發表、黃兼教育交通、王正廷長外交兼財政、海軍杜錫珪、陸軍李書城、司法張耀曾、內務王永江、農商王迺斌、(本館一日北京電)

王正廷一日下午四時、赴外部就外長職、五時赴財部就財長職、接見部員、略施數語即散、李書城一日下午就陸長職、(本館一日北京電)

內長王永江未到任前、由薛篤弼代、(本館一日北京電)

黃郛一日就代閣兼教育交通兩長、黃閣僅黃王李薛四人就職、閣議照例須過半數閣員出席、現黃擬將次長暫代、俾得開成閣議、(本館一日北京電)

曹錕決辭職、俟黃郛就職後進府面商交印手續及內閣攝政、(本館一日北京電)

黃郛與馮玉祥商曹錕辭職後住居問題、曹願出京赴津、但在大局未定前、馮不任曹自由、(本館一日北京電)

曹錕預備退位、由內閣攝行政權、印信、府衛隊密掘地道、擬挾曹出走、馮玉祥派薛篤弼鹿鍾麟見曹、商交、現已發覺、因之國民軍認曹錕退位不容再緩、(本館一日北京電)

曹錕退位及罪己通電已擬就備發、國民軍擬定元老資格四項、(一)開國元勳、無黨見者、(二)前清耆宿、具經濟偉略者、(三)負社會重望者、(四)素抱和平志願者、(本館一日北京電)

張紹曾調停五大綱提出後、現又派其弟紹程來京、與馮玉祥等接洽、(本館一日北京電)

王士珍汪大燮趙爾巽等、電馮玉祥吳佩孚請停戰、(本館一日北京電)

三十一日王芝祥通電南北要人、聲請和平、(本館一日北京電)

王克敏財產、現由日使聲明已抵押日人、中政府不得沒收、(本館一日北京電)

王毓芝避六國飯店府秘廳每日由劉春霖吳廷燮輪值、(本館一日北京電)

內城各門自三十日起檢查極嚴、防總統印璽外運出、(本館一日北京電)

夜半有命令准顏內閣辭職、惟閣員黃郛前未於內閣辭呈署名、今特任黃爲代理總理、兼長交通教育、王正廷長外交、兼長財政、王永江長內務、李石曾長陸軍、杜錫珪長海軍、張耀曾長司法、王迺斌長農商、王迺斌王永江乃奉系、黃郛與王正廷乃助馮者、杜乃助吳者、餘無黨派、此次任命手續雖甚不合規則、但未可深加訾議、蓋曹氏今仍被軟禁也、且命令旣准顏閣辭職、當係全閣而言、而獨遺黃郛之名、俾其得留原任以組織新內閣、亦不合體也、顏雖經馮一再力勸、卒不肯留任、故馮不得不從黃郛之計畫、黃郛與王正廷頗有對抗之象、但恐張作霖乘機而入、以攬政權、故乃歸於消滅、新內閣定今日午後就職、其中似頗伏有『紅』勢力云、(路透一日北京電)

曹錕退位問題已確定、預定十一月一日發表、如曹不從、將以武力決行之云、

三十一日組織內閣、黃郛爲代理總理、步軍統領部下之部隊、京師警察隊、皆於二十九日解除武裝、(東方三十一日北京電)

京津間戰事甚烈

一日楊村戰事甚烈、馮軍佔優勢、(本館一日北京電)

張莊楊村間吳軍、被馮軍追擊向北倉退卻、(本館一日北京電)

奉軍主力、由開灤攻天津、(本館三十一日北京電)

奉張電、奉軍第三軍三十日下午三時佔秦皇島、山海關方面直軍肅清、(本館三十一日北京電)

陳樂山抵奉謁張作霖、張資以餉械、成軍一旅參戰、(本館一日北京電)

十三師王懷慶一部、由東陵退通州、被胡景翼部包圍、迫令繳械、聞馮玉祥勸王部納降、改編國民軍、(本館一日北京電)

陳調元電軍署、所部第五旅、已抵天津、(本館一日南京電)

鄂軍張允明旅、陸續由滬乘輪過境、駐煤炭港之一百五十一團團長陳兆豐、派隊在江干歡迎、(本館一日南京電)

自治籌備處又推代表謁蕭、請保境安民、勿入北方戰爭漩渦、(本館三十一日漢口電)

金庫券已決定發行、額二百四十萬、各縣分等攤派、蕭又令財廳速籌軍費五十萬、自軍興後鄂省搜括、較前又增數倍、(本館三十一日漢口電)

馬濟派參謀長王文奎來漢、辦理前站、駐長沙馬部、將北上援吳、(本館三十一日漢口電)

馬濟三十一日由湘來鄂、商援吳軍事、(本館三十一日漢口電)

駐豐台英國騎兵、三十一日晨闖入戰線、馮軍阻止不聽、聚衆毆擊馮軍哨兵、馮軍將英兵逮捕一名、送英使館請懲戒、(本館一日北京電)

運兵船三艘、昨日午後由秦皇島裝載直兵駛至俄租界河干、當道不許兵士登陸、並令運兵船移往距天津兩哩之下游地方、吳佩孚祕書告路透訪員、謂楊村昨晨有散漫的小戰、此外無發展云、估計塘沽現有兵逾萬、但美國驅逐艦已到兩艘、故人心寧靖、(路透一日天津電)

在天津北方馮吳兩軍、三十日有小戰、三十一日午前無戰鬥、尚未至大激戰、依與吳佩孚昵近者之談話推測之、吳氏似漸自覺形勢不利、擬向山東方面覓退路、正在着手預備中、(東方三十一日天津電)

山西軍已佔領石家莊及黃河鐵橋、陝軍已佔領洛陽、解除巡閱使署衛隊之武裝、(東方三十一日北京電)

奉軍總司令部 接到關於佔領山海關之公報、要旨如下、 二十九日、第一、第三第四軍、聯合行總攻擊、激戰後、第一軍突破敵線、進出於平山營大旺莊之線、第四軍進出於安民寨、郭松齡之部隊迫秦皇島三十日、各軍繼續攻擊、至下午三時、佔領秦皇島及其他、第三軍之一部、從正東面迫山海關、夜半十二時、佔領山海關、於是將山海關方面直軍完全覆滅、於此最後之戰鬥所獲之俘虜、山海關附近四千五百、秦皇島北戴河附近二萬以上、合計約有三萬、又捕獲師長楊清臣旅長田維勤以下重要軍官數十人、得戰利品大礮三十尊、來福槍三萬餘枝、彈藥軍需品無數、(東方三十一日奉天電)

公報稱、奉軍悉戰兩日後、已於昨夜半完全佔領山海關秦皇島及北戴河、俘直軍三萬人、第二十四師師長亦在其列、奪礮百尊、來復槍二萬枝、張作霖與盧永祥已發通電 擁段祺瑞爲討曹吳之聯軍總司令、(路透三十一日奉天電)

聞閻錫山軍在石家莊、豫軍步兵一團砲兵一營擊敗繳械、(本館一日北京電)

粵孫將開建國會議

孫文自韶回省、召開建國會議、傳孫將設建國政府、自爲總統、又傳孫將赴京、商決國事、但孫已派汪精衛代表北上、第二說一時似不實行、(本館一日香港電)

孫文三十日返省、籌議北上及入贛兩事、(本館一日香港電)

聞孫文擬在粵就臨時大總統職、

正式正副總統未產出前、倘有稱總統名、距北京者、孫仍北伐、（本館一日香港電）

孫文二十七日電馮玉祥、允俟粵事稍結束、即北上商決國事、（本館一日北京電）

傳二十九日胡漢民被刺不中、凶手捕獲、（本館一日香港電）

小欖商店、被匪軍搶刼一空、（本館一日香港電）

關稅問題、孫擬以建國政府名義、直接與使團交涉、（本館一日香港電）

海關監督羅桂芳又撤任、仍委傅秉常回任、（本館一日香港電）

孫文爲出席於建國會議、於三十日午後四時、由韶關歸、即入大本營、（東方三十日廣州電）

廣東政界、自三十日午後孫文歸後、頓呈一種緊張之色、傳說孫氏即將北上、據胡漢民汪兆銘廖仲愷等對本社記者之言、則建國會議、兩三日中將開會、孫氏之北上、現在完全屬於未定、或將僅由汪兆銘廖仲愷二爲代表而北上、至對於委員制之贊否、則非經建國會議討論之結果、不能確定云、（東方三十一日廣東電）

北大教職員電蔡元培、請回國主持校務、（本館一日北京電）

●英國選舉後各方面之影響

路透三十日倫敦電、保守黨所得席數、現多於他黨二百十席、計保守黨四○七、工黨一五二、自由黨四一、超然派四、尚有十一選區之結果未發表、

三十一日倫敦電、今晨內閣集議九十分鐘、定星期二續議、人有以內閣將否辭職詢殖民大臣湯姆斯者、湯不置答、大約內閣之所以停集會、因有若干重要政務亟待結束之故、但辭職問題、聽首相辦理、不續待閣議、即行辭職、亦未始不可、以意度之、麥克唐納爾將於下星期辭職、內閣曾討論齊函、聞政府擬即依照前書調查齊函、此爲政府不即辭職之一主要原因、預料星期二日調查可竣、

三十一日倫敦電、內閣已指定委員會、研究齊函眞僞問題、

三十一日倫敦電、自由黨之舊有根據地、如康華爾與台文兩處、今已全變爲保守黨勢力圈、自由黨所受打擊之大、已可概見、保守黨之勝利、不爲區域所限、工業與農業之中心點、皆保守黨奏凱之地、包爾溫接賀電極多、包近來辛勞過甚、擬赴鄉間稍事休養、

三十一日倫敦電、證券交易所因選舉結果、大爲興奮、頭等債券價格高起百分之○・五至百分之一、而國內鐵路証券、因國有政策業已推翻、商業復興似有希望、故漲起百分之一二、實業股票亦大漲價、尤以紡織販鋼鐵廠等股票爲甚、各省交易所更形活動、

三十一日莫斯科電、某俄報稱、如謂英國選舉結果爲英國人民對英俄條約之否決、則爲大錯、蓋英國經濟上之需要及俄國在國際上之勢力、將使英國中級社會不得不稱結此約也云、

三十一日德里電、印度人士接英國選舉結果後、感想不同、印度英人皆以祖國將有穩固政府爲喜、並希望保守黨政府能堅決辦理紛擾日甚之印度時局、但印度政界及報紙幾皆一致失望、預料印度在守舊的保守黨政府之下、前途難望光明、極端派則欣然色喜、以爲政府黨中之穩健派、將爲保守黨政治所激變、而鞏固極端派之勢力、

三十一日紐約電、紐約世界報評論英國選舉、希望進步黨領袖拉福勒特氏等可因英國同樣政策之失敗、而知自由黨未能統治時保守黨有可獲勝利而爲國民信任之權利、紐約論壇報稱、英國人民疑麥克唐納爾將以國家利益爲工黨及同情於俄國革命黨之犧牲、苟此疑不解、則麥氏欲捲土重來、殆不可能云、

三十一日巴黎電、法報論英國選舉結果、巴黎晨報稱、政治穩固之恢復、將有益於工商業云、巴黎迴聲報稱、英國之有社會黨首相、大不利於法意比政黨命運、今保守黨獲勝、局面一新云、加洛斯報稱、法總理赫里歐苟不隨輒勒馬、致爲國際事件所驅下、則將步麥克唐納爾後塵云、自由人報稱、保守黨之勝利、終不能增減世人對於麥克唐納爾政府成功績之紀念云、實業日報稱、英國之反動、有極好影響及於法國、且可大有助於法國左黨諸黨、以左黨諸黨今可更知協實政治之必要也、云、氏狀定報稱、英法時局不能並論、麥克唐納爾之所倒者、以對於內政有所束縛、而無自由手腕也、君赫里歐則不然云、

一日東京電、日本極注意英國選舉、報紙以大字登載選舉結果、紀錄其詳情、並登出麥克唐納爾、包爾溫、路吉爾、麥十英等之像片、報紙批評新加坡軍港問題、帝國優待事件、或將復活、如優待復果實行、則將碍及日本對印度等處之貿易、日報又推測新政府對俄之態度、

●英太子回國

路透三十一日倫敦電、英太子今日乘夏令佩克號輪船由美抵蘇來浦頓、已電告報界、謂出游甚歡、回國尤樂、並盛稱美國與加拿大招待之殷、

●琉球海底火山爆炸

路透一日東京電、中央觀象臺報告、琉球羣島之艾島附近有海底火山爆炸甚劇烈、大阪汽船會社之某船駛於該地附近、據報當時海水混沸、且有碎石浮於海面、

●各國近事

路透一日東京電、日皇次子擬於明年赴歐洲考察軍務三四年、啓程之期未定、

一日倫敦電、伐勒拉氏因違背政府命、擅入北愛、被判處徒刑一月、

三十一日倫敦電、官塲消息、十一月一日起三個月內由錫蘭與馬來由諸邦出口可繳納最低出口稅之標準橡皮其產額已規定爲百分之五十、

日來瓦通信

聯盟大會與中國烟禁（奇峯）

▲朱兆莘之演說

本年八月間、國際聯盟禁烟委員會開第六次常會、曾將中國禁烟不力一問題、列爲特別議案、英印代表均皆對我大加攻擊、九月間國際聯盟會開第五次大會時、大會第五股復根據禁烟委員會報告、將中國禁烟問題加以審查、當經第五股議決按照禁烟委員會建議原案、將討論本問題詳情、宣佈中外各國、以詐吹輿論爲入手辦法、隨後交大會討論、亦經全體贊成通過、我國全權代表朱兆莘君曾因此在大會演說、原稿譯錄如左、

鴉片雖非中國一國之問題、然欲明中國關於此問題之地位及其態度、以免除世人之誤會、予不能無言、第五股提出大會議決案、謂中國仍繼續種烟、對於中國禁烟報告、表示不滿意、余閱之深爲歉然、須知中國幅員甚廣、內地交通、又欠完備、從事調查、雖非易易、又況過渡時代、政象未平、在在均足增加查禁之困難、然中國政府仍未嘗不盡其力之所及、黽勉進行也、或者謂中國種植鴉片、遍於全國、殊屬誤會、現在各省長官、慨然以禁烟爲己任者、未嘗無人、如山西烟害、全省肅清、據路透電稱、某省近且懸有例禁、凡携有白丸四兩者、處以極刑、即此二例、已足証明中國禁絕鴉片、並非不可能之事、一俟中央政府、握有統轄各省之實權、不難將禁烟法令施諸實行也、抑余有不得已於言者、中國向不製造麻醉藥品、而年來由外國偷運入華之類、爲數至巨、此類藥品、大率來自泰西各國、僑華外人、利用其享有領事裁判權、以偷運牟利者、頗不乏人、吾國爲條約所束縛、未能一體禁絕、上次禁烟委員會開會、余曾提議中國政府所頒布之管理藥店章程、中外商人、應一律遵守、無如討論結果、僅對於中國禁烟之困難、表示同情、以限於條約、未能解決此難題、爲可惜耳、遠東各殖民地、仍行鴉片專賣制度、尤爲禁烟前途之障碍、查海牙公約、本有逐漸禁吸之條、該約成立、已逾十載、試觀秘書廳所編之統計、鴉片吸食之額、非僅未減、反有增加、是以國際聯合會定於本年十一月間、召集遠東禁烟會議、謀所以處置之道、關於此節、余極贊成朱爾典爵士之主張、將印度出產之額、及遠東各地消納之額、每年遞減十分之一分、十年禁絕、若此案通過、庶幾遠東鴉片問題、可有完滿解決之望、抑尤有進者、鴉片問題、不僅關係於遠東各地、自服用麻醉藥品盛行、泰西各國、受害尤甚、雖海牙公約規定製造藥品、以法定需要之額爲限、然觀統計所載、各國製造、漫無限制、是非國際通力合作、使產額消額勿流於濫不可、此十一月間全球禁烟會議之所由召集也、至於委員會提議假手報界、喚醒輿論一節、尤余所極贊成、中國輿論、對於禁烟運動、素甚努力、商界及教育界、尤爲熱心、除萬國拒土會外、近有拒毒會之組織、會員全爲華人、所抱宗旨、亦爲國際聯合會所公認、且相[illegible]、中國對於禁烟運動、無論採用何種切實方法、苟不侵越主權、無不樂於贊助、以期其除烟害、爲人類謀幸福也、

要聞

●時局變化中之面面觀

京津間軍事叢訊

▲胡景翼赴楊村督戰　馮玉祥派張之江旅長、率兩個混成旅、二十六號早已赴京奉路方面、歸胡景翼指揮、胡軍亦有三個混成旅以上、在彼設防、並聞胡歸通後、二十六日早即親赴白塔楊村一帶指揮一切云、

▲馮軍開往豐臺　北苑之國民軍總司令部、已於二十六晚十一時半移往旃檀寺檢閱使署本部、所部軍隊已分途出發、如張之江一旅劉郁芳一旅以及胡景翼所部之李虎臣一旅、均全數開往廊房布防、至李鳴鐘一旅及駐清河鎮之軍隊、則於二十七日下午四時開往豐臺及長辛店一帶紮云、

吳佩孚軍隊除已開赴楊村之十師一部十六混成旅及二十六師之一部外、後方預備隊由秦皇島開來在天津附近集中者、全部約二萬餘人、京西長辛店方面孫岳軍約一旅、保定附近湖北軍二十五師之一部約五千人、

▲張福來由海道歸天津　中外通訊社云、昨據軍事機關得天津洛吳電、略謂張福來「河南督理、洛吳心腹」已於三十日由秦皇島乘艦返津、擬加入作戰、

遠東通訊社云、自馮玉祥於三十晚下總攻擊令後、京奉京漢兩路已發生戰事、兹將本社昨日所得消息分述如下、「甲」京奉路戰訊、馮玉祥在三十晚下令總攻、即依照原定計畫、竭力進行、當三十一日拂曉、馮軍即在落垡、分路進攻、一向七里海進發、一沿軌道迴發、向七里海者、祇有小衝突、因該處無吳軍大隊、沿軌道者在楊村西北十餘華里地方、即與第三師激戰、第三師抵抗甚力、馮軍衝鋒數次、均不能得手、至午刻兩軍戰線仍無更動、惟奉軍張宗昌吳光新暨胡景翼軍三十一日晨分三路進兵、中路係張宗昌指揮、沿京奉路線進攻盧台、左翼係吳光新指揮、循薊河攻古塘、右翼係胡景翼指揮、由唐山進攻寧河、在寧河方面之直軍係田維勤之一部、小有接觸、即紛紛退回軍糧城、古塘方面、因奉軍尚未開到目的地、又因渤海沿岸兵艦、用大砲可以射擊、此路奉軍、不易進行、故未發生戰事、惟盧台方面、雙方均係主力軍、卅日晚已在各背莊與盧台間激戰、直至三十一日午、尚未停止、兩方均有死傷、另訊、稱張福來部已退守盧台、並由塘沽方面抽調援兵助戰、「乙」京漢路戰訊、三十日下午、孫岳軍進攻保定、曹部紛紛退却、孫軍追擊甚力、至晚上已占保定之一部分、並繳直軍槍枝數百枝、徐部尚在抵抗中、豫軍殘部有千餘人、在固安方面被國民軍擊散、進攻石家莊之晉軍、三十日在欒城與[illegible]一帶攻擊援吳鄂軍、激戰甚烈、勝負未詳、京漢路客車僅能開到高碑店爲止、

▲外報之紀載　字林報載十月三十一日天津電云、吳佩孚與馮玉祥、已於今日在廊房間開戰、吳之軍隊、係由第二十六師、第三師、及第一第十三第十六三混成旅之殘部所組成、吳對馮之軍隊、現共八千人、

又載三十一日天津電云、吳光新之軍隊、已由冷口及開林口、（譯音）闖進長城、奉軍第五軍司令吳俊陞、現亦準備闖過喜峯口、記者今日會晤吳光新、據云、張作霖應戰之兵、共八萬人、內三萬人係後備軍、奉軍之計劃、係分三路前進、即冷口開林口及喜峯口、如此、可期戰事之速了、據聞張作霖之意、不須再戰、然若吳佩孚仍擬續戰、則亦當與之周旋、李景林及第二軍之餘部、仍駐熱河、以觀北京之局面、再作行動、

大晚報又載三十一日奉天專電云、今晨奉軍大本營發出官報、內謂奉軍已於昨日午後七時、佔領秦皇島、此項奉軍、係郭松齡所統率、當佔領秦皇島時、並俘直軍二萬餘人、山海關方面、亦俘六萬人、內並有高級軍官多人、此數處要塞、既爲奉軍佔領、故前駐灤州以東之直軍、亦已退走、否則勢必盡爲奉軍所俘、奉軍在最近三日間、並奪獲直軍來復槍三萬八千支、野戰砲九十尊云、

關於時局之哭電

▲段合肥艷日通電　北京馮總司令胡副司令孫副司令熱河米都統岳旅長田旅長鄧旅長孫旅長馮旅長曹旅長張旅長李旅長吳旅長劉旅長鹿旅長孫旅長蔣旅長孫旅長同鑒、滌宦痛禍國殘民之非、發救世止戈之願、赫然返旆、底定神京、民國賴蘇、與倚大慰、懿歟壯哉、所稱政治善後、請全國賢達速商補救之方、共圖更新之局、數語所見遠大、洞中機宜、溯自紀元十三年來、兵爨迭起、民不堪命、推原其故、實我黨未能守法、大法亦未盡善、始於束縛、終於橫決、循環起伏、以迄於今、非有澈底改革之決心、焉得民國本來之面目、竊謂法政公諸輿論、輿論務求本以求、安危須仗羣才、羣才務推誠相與、法善人得、何政不平、所有亂源、誅株可盡、瑞憂患餘生、心知其意、法式安出、諸賴謝誅、會承來電、藉抒微意、邦人諸友、幸起而追、段祺瑞豔、

▲國民軍將領覆徐季龍電　國聞通信社云、國民軍將領張之江等、昨有覆致徐謙云、探投徐季龍先生鑒、頃奉卅電、拜誦之餘、欽佩偉略、立言不朽、藻鑑分明、肇邦治之命脈、建羣國之邦基、除黨派私爭、杜帝制孽、吻合馮司令清廉政之宗旨、英雄所見、大略相同、之江等此次隨馮公返京、主張和平、實良心所驅使、毫無自私成見、苟可以利國福民之處、無不惟力是視、我公爲民國元勳、舉國矜式、登高一呼、衆山響應、此後大政、亟待協圖、仍懇多方建議、竭力主張、俾拯蒼生於水火、奠國本如磐山、北望南針頻賜、藉資韋佩、倚馬肅復、不盡徊佇、順頌籌安、張之江、李鳴鐘叩世、

▲章士釗等通電　（銜略）吳佩孚有日通電、有法統恢復、國會重光、選舉正式總統、成立正式政府、中華民國憲法、同時宣布、薄海人民、方慶國基大定、平成可期、等語、意在假藉法紀、肆志尋仇、互譏極盤、莫此爲甚、中夏夙以名教立國、廉恥立命、知法犯法、厥罪有加、佩孚平日好作大言、侈陳古訓、此等大義、寧竟蒙然、往歲以國法爲尊之機關、通國秀士之所總集、公然行賄、擁立大會、此誠古今萬國人倫道德之奇變、自有心肝、所當痛哭、佩孚志切黨固、飾詞害義、號爲依法、何異欺天、既立之後、狡合獵耕非分、覦政無方、穢德流聞、衣冠掃地、一年以來、若聲嘯聚醜類、盜弄政權、以洪水猛獸之力、發揮小人無忌憚之根性、一無餘蘊、海內濁亂之迹、至爲五代十國所未經、佩孚職居心膂、親同子孫、一意擁兵、未聞匡政、徒使天下爲彌夫踐之故、流毒禍毯、欲哭無聲、南北興戎、糜爛無已、所履何事、定從何來、所云政府、大抵弄兒牽引之下流、所云憲法、不外黠同掩恥之長物、佩孚晨興晚省、被酒偶醒、試思今之狐兎羣、賊私舞許、以此自詡、醜何可言、士釗等名在議林、應請決式、同人、凡未參加賄選、有二百七十九人之多、名、藉森然、早經布達、以議員總額八百七十一人、除去中央學會及各選區未行補選之二十三人計之、受賄投票者、亦絕不足法定之三分一數、正式云云、其又誰欺、竊跡佩孚、色厲似剛、言刻似正、諂其行巳、亦有片長、無如所事非人、情般阿附、戾氣所至、不惜舉全國之身家性命、爲之犧牲、殺人盈城、目不留視、棲棲轉戰、足不蹔停、如此强頑、古今未有、佩孚罵破、輙以呂布相加、不知己即自命忠勇、竊比彥章、而曹錕之庸妄卑汚、則且遠出朱溫之下、時當廿紀、政尚共和、吾國竟以佩孚一人之藏盜叢天、師心黷武、尺土一民、罔不能安、斯乃天下之公恥、匹夫之通責、謹此露布、咸使聞知、凡佩孚狗私滅理迷心長亂之罪、所當嚴斥、章士釗、林長民、彭養光、潘大道、葉蘭彬、向乃祺、王紹鏊、鄭萬瞻、烏澤聲、胡鈞、高杞、邵瑞彭、劉恩格、孟昭漢、范殿棟、湯漪、褚輔成、沈鈞儒、黃雲鵬、韓玉辰、鍾才宏、楊永泰、孫光庭、王用賓、白逾桓、賈振、田桐、周珏麟、湯用彬、范熙壬、李肇甫、李爲綸、陳光譜、董昆瀛、劉振聲、劉楚湘、徐菊野、沙彥楷、汪秉忠、王汝圻、蔣鳳梧、胡鄂庚、吳崑、楊時傑、李執中、劉冀、等二百七十九人同叩感、

吳佩孚派員訪日記者

總司令部之軍事外交參議吳天民偕譯員、遍訪本埠日本通信社及報館各記者、請對各項新聞記事加以諒解、茲誌其與某日報記者之談話如下、吳氏云、吳將軍身爲軍人、向與貴國新聞記者鮮接觸機會、殊屬遺憾、今者余當漸次與貴國人多設接洽之機會、至新聞紙之記載、務請主張公平正確爲要、日記者答云、日本政府純守嚴正中立、國民當然持公平態度、本社執不偏不黨之主義、請勿以爲慮、該記者復問此次戰事非但損害中國國民之利益、且日本國民之利益及東亞之福祉、均受影響、吳將軍對此感想如何、吳氏答云、吳將軍亦有同一之感、但以武力而謀統一之幸福、須有相當之犧牲、日記者又問、反直派之中國報紙、均謂直軍糧食衣服軍費之缺乏、此次對北京方面之戰鬥若何、吳云、張作霖據東三省之地盤、財政充裕、且彼方久已作戰事之預備、吳將軍對此次進攻北京、已有相當充實之準備、末復談中日軍士之感情、吳氏對前日車站對日本兵士之失禮、表示歉意、遂約再會而退云、

孫中山決將北上

▲川將領並有電促

公平通信社云、孫中山由韶關返廣州、會議結果、決暫放棄其平時之主張、目粵事還留粵人、承受馮玉祥張作霖等之請求、準備北上參與統一會議、務與合肥晤面、爲國是之切實商榷、至其行期、大約不出兩星期過滬尚擬小作勾留云、

國聞通信社云、川將領劉成勳等昨有電到滬轉致韶關孫中山促其入京、與段協商解決時局電云、急上海聯席會議迅轉韶關大元帥鈞鑒、頃者馮胡孫軍入京、戡亂中樞、主持無人、昨見合肥及南北要人通電、推請鈞座北上、與合肥協商一切、成勳等以合肥近在津沽、昨曾電促先行入京、並請電催鈞座北行、並特電陳鈞座、早日啟行、以奠國本、是所切禱、劉成勳熊克武賴星輝石青陽但懋辛叩豔、

時局變化中之內閣

▲王正廷將就復辭

顏惠慶決辭組閣、實在二十六日晚間、蓋顏鑒於各方情勢、力求擺脫、最後黃郛奉令敦促、顏笑謂之曰、君亦閣員、何必相强、嗣顏復親謁馮玉祥推荐王正廷自代、已得同意、此項新舊閣員任免命令、前日(二十六日)下午五時、確曾經國務院秘書長孫潤宇、親身持往公府、請蓋印發表、適府秘書長王[illegible]芝氏不在府、孫遂仍將原命令持回、王正廷聞訊、馳至孫處、請假命令一閱、二十七日晨七時、王正廷即持該項命令、謁見馮玉祥、請馮極力挽勸、王仍堅辭、二十七日下午、馮又派薛篤弼往勸王正廷、請担任最短時期之閣席、王仍堅決辭謝、謂至大限度、亦只能担任外交總長、而不兼代國務總理、薛知難再强、即向馮覆命、顏惠慶亦因辭職可邀允准、辛卸仔肩、自二十七日起、即不到院、二十七日上下午均不在家、聞已有赴海甸避囂之說、馮因中樞政務所出、關係重大、不可一日無負責之人、新內閣既不能組織完全、不如就舊閣員改組一部分、即以舊閣員中之一兼代揆席、免致多增紛擾、當又派薛篤弼與海軍總長李鼎新商量、請其兼代揆席、截至二十七晚、此項命令、尚未交印鑄局發表、聞李鼎新如可承允代揆、則只將外交、財政、交通三席易人、其餘各部、暫時可望不更動、至所擬改任之人物、外交王正廷、交通黃郛、仍如前議、惟財政一席、先本擬周作民、馮曾數次派人徵詢周之同意、謂中央財政如此紊亂、非借重足下（指周）實行整理不可、周再三力辭、謂本人才力實不勝任、且現在亦非整理財政時期、如果命令發表、決不就職云云、二十七日馮又派人勸周、周仍辭謝、遂有改任賀心湛之議、目下尚在接洽中、大概二十七日晚十二時以前、內閣問題、或有相當解決、又王承斌二十七日下午一時入府謁曹、旋又到北苑謁馮、聞亦與內閣問題有關云、

又一消息、王閣命令、前晚九時、本已擬就發府、其時王正廷方面、忽又有不就之表示、命令垂發、復中止二十七早馮又派人向王致勸、並謂一切問題、爲待內閣解決之後、方能以次進行、否則淪於無政府狀態、國事異常危險、且謂本人與君「指王」非泛泛之交、即以私誼而論、亦應出爲幫忙等語、王至是勢難再辭、已電招國務院參議楊天驥到宅、有所商榷、惟最後忽又變更態度、急電向馮力辭云、

時局變化中之外交

▲使團調天津駐兵入京保衛

東交民巷消息、駐京各國公使、因我國時局變化、特電調天津外兵來京守衛、並於昨日(二十七日)下午三時、在荷蘭公使館開會、討論臨時應付方法、內容關防至爲嚴密、至晚尚未散會云、

又一消息、現北京美使館已決計增加衛隊軍力、此項增加之兵數、即由天津調撥之、一俟京津間之交通稍爲便利、便當開始運送云、

又二十七日下午三時半、荷使歐登科代表外交團、赴國民軍總司令部、訪馮玉祥、歐謂現聞吳佩孚有率大隊抵天津之說、似此則戰事已迫在目前、未審貴司令部亦得有同樣報告否、馮答謂此間亦接有報告、惟吳佩孚自在山海關敗後、殘部已剩無幾、且後方有奉軍襲擊、彼處腹背受敵之勢、即使欲圖攻迫北京、其勝敗亦不難立判也、歐又謂戰事如不能避免時、北京治安、應請貴總司令竭力維持、外人生命財產、尤望貴軍竭力保護、馮答謂外人生命財產、國民軍當負完全保護責任云云、歐使甚爲滿意、即辭出、

天津各國駐屯軍司令官於二十七日下午二時半在日租界旭街法國司令官私宅開緊急會議、至五時半閉會、其議決之事項、爲現在多數軍隊來津、吳佩孚將軍駐於天津總車站、按一九零二年條約、天津周圍二十里以內、不准駐紮中國軍隊、決定由首席司令官依照此旨、拜訪吳佩孚將軍、要求將軍隊退駐津埠二十里以外、當即公同議決、因首席司令官吉爾氏在病假中、故公推美國司令官訪問吳使云、

時局變化中之浙江

▲東南七省會出十混成旅援吳

自京津事起、浙江督理孫傳芳、即派副官朱耀光赴天津調查情形、並與蘇齊鄂蕭等、往返電商、決定助吳攻奉、吳佩孚亦因對張對馮、兵力不敷支配、迭電來浙求援、又派代表王蔭棠、於二十九日晚間、由滬乘車到杭、與孫商議出師計劃、先由東南七省、合出十混成旅、浙省擔任一混成旅、其餘陸續前進、王代表認爲滿意、即乘夜車赴楓涇、回津覆命、一面由孫督理、命令閩軍第十混成旅、第二團長王瀛泉、浙軍砲兵第二團第一營長項宗鋆、先行開拔、於三十日上午、城站調車十五輛、由寬橋開赴拱宸、封用民船百餘、擬由海道赴津、逕至前線作戰、至閩浙滬閱使署編制、亦因京事未解決、暫未發表、所有各課人員、亦須稍緩加委云、

時局變化中之魯省軍訊

▲吳佩孚急調援軍

濟南通信云、吳佩孚前日到津、以原定對奉軍隊、今須分一部分對馮、故備調援軍、異常緊急、除中央第一旅潘鴻鈞所部已大半應調外、現又直接電調兗州張鎮守使所部之山東第六旅、速赴津應援、張氏接電後、以地面關係、礙難即時實行、乃親來省垣、轉請鄭督理設法、張氏到省後、查照駐省議員、聆此消息、以六旅調動、地方防務空虛、盜賊必乘間竊發、大則演成臨城劫車、小亦爲屠村之慘劇、前途至爲可慮、乃相約多人見鄭督理、鄭當令參謀宋振綱氏代見、衆人述明來意、據宋氏云、此事爲吳直接電調、鄭氏不得作主、督署刻已接到兗州公民聯電挽留張氏之電、尚未作復電、懇將此意代達云云、議員等以不得要領、又往訪張鎮使詢其究竟、記者作稿時、議員等尚未歸來也、又一消息、謂吳之專電張氏、何有其他作用、非關調動也、錄之以待證實、

吳昨派其參謀石桂山副官孔祥麟、前來見鄭、請催五師迅速集合北開、(二十八日)孔已回津、石則逕往徐州、催促蘇豫兩方援軍、同時吳又派其巡署齊顧問來濟坐催、其往徐州者、一則派其軍事參議孫英由天津赴徐、再則派其顧問韓殿林由秦皇島赴徐、是於昨今過濟南下其總命北上、今早已有由洛開來之第三師第六旅第十二團第三營全部、由營長袁玉三帶領北上、其需要之急、可以概見、

在此軍事倥傯時代、而魯省軍務幫辦一缺、又有不日實現之說、蓋自鄭就督理、此缺即未保人、剌聞吳氏在津代行總統職權、已來電徵濟南施鎮守使同意、一俟贊成、即行發表、聞施從濱對之、尚未作若何答復云、

北京政變後皖局

▲馬聯甲附齊討馮

安慶通訊云、皖督馬聯甲、於東南戰事解決之際、即已電調援蘇之第三混成旅長王普、第五混成旅長史俊玉、率隊回皖、孰知東南風雲甫定、而北京政變又起、馬督復電催王史兩旅長速回、并一面電召代理皖北鎮守使第四混成旅長高世讀、駐蚌第一混成旅長倪朝榮到皖開軍事會議、計期當已齊集、最近蘇皖贛閩浙五省聯防之說、又復甚囂塵上、以皖省形勢而論、現在內地匪氛日熾、皖北盱眙今椒等縣、地方糜爛不堪、皖中之巢縣柘臯全鎮遭劫、皖垣出城六十里之羅家嶺鎮、亦竄來大股匪徒、此皆最近旬日內事也、馬督素以保境安民爲職志、當不致別有所圖、而置根本於不顧、存政變未發生以前、皖垣戒嚴、已漸鬆動、並傳說馬督以東南戰事結束、實無駐蚌之必要、定於日內赴蚌一行、布置軍隊剿匪事宜、此時長江局勢、又趨嚴重、赴蚌之議、度必打消矣、

馬督自兼之第一混成旅旅長、本爲撤任李傳業時權宜之計、東南戰事發生、馬督深以皖省軍隊、不敷調遣、遂俟戰事解決後、決計將第一旅另委接替、俾資整頓、環顧同僚、惟現任督務處長宋補桐、堪以勝任、警務處長遺缺、並定以水警廳長王世英接充、一般與宋王兩氏有舊者、希望馬督剋日回省、早爲定奪、不期政變發生、又將延緩、至於財政政務各廳、近日亦有更動之說、其更動原因、由於財政廳長胡思義、日前請假回潯、其本人不便一再要求、乃假南潯路會辦諸人名義、電致馬督、挽留胡思義常川駐潯、供南潯路總理職務、馬督預備一次發電不允、倘該路局再來二次挽留之電、即行准予所請、改委政務廳長余誼密繼任、不過余誼密人雖精幹、究非理財能手、聞馬督尚須經過一度之考慮、如果余能繼任財廳、政務廳長遺缺、即調淮泗道尹李[illegible]接充、遞遺之淮泗道尹、以秘書長李大防爲最有希望、現在胡思義已由潯回皖、南潯路一電之後、已無第二次挽留之電、胡思義非異能捨此財神職務、如此已可概見矣、

川軍入湘之要訊

川軍湯子模所部各軍、分路入湘、詳情已誌前報、茲聞湘西一帶、已因此大爲驚動、常桃以上各地方、交通業已梗阻、駐常德之第十三旅旅長唐生明、已親赴桃源一帶、籌議防務、其所部之第三十六團田鎭欽全部、原駐桃源、茲已進駐毗連辰州之與隆街辰龍關等處、爲第一道防線、其第三十四團黃振寰全部、則開往毗連與隆街之鄭家驛各地、爲第二道防線、其第三十五團楊迷部、除留一小部份爲常德守城軍外、餘悉開往桃源城、爲第三道防線、原駐常德之第二師第四旅第三十團辛仲任部、亦正在招募運夫、預備向前方開拔、日來常德各地、到處貼有招募運夫長條、蓋以令由各團總所募者尙不敷用也、

常德自胡念先旅開拔、即發生川軍入湘問題、駐常各軍、既紛紛開赴前線、常德重鎭、不能空虛、於是當地紳商、紛請常澧鎭守使唐榮陽移駐、唐使已準備即日移常、並將使署新成立之第一步兵旅吳漢鎔部、一律移防常德、以壯後方、

辰州居常德上游、形勢緊要、前傳湘西鎭守使田應詔、已有離辰之說、茲聞此說並不確實、田使並於二十日出有布告云、頃據川軍旅長賀龍銳電內開、田鎭守使鈞鑒、職於刪日奉命出發、本日午到麻陽、休息一日、即向辰谿前進、鈞座不可誤會、有所遷移、免失湘西人民之主、特此電陳、伏乞垂鑒等語、查賀龍係湘西子弟、備知顧全桑梓、或不至冒昧前進、擾害地方、本使已復電交涉、仰闔邑人民、各安生業、切毋驚疑、

日議員團參觀兩院情形

▲全團計有十六人

▲兩院均有委員招待

日本衆議院議員視察團武內作平、高田耘平、古川清、東幸治、柏田忠一、田中萬逸、田崎信蔵、二藤十三雄、來栖七郎、由田又司、近藤重三郎、秋田寅之介、淸水長鄉等十六人、二十七日下午三時、分乘汽車四輛、到象坊橋衆議院參觀、行政委員孫鐘在園樓接待、由來今雨軒備辦茶點、席間孫氏用日語致歡迎詞、武內作平氏答詞後、即參觀議場及各處所、旋在議場前合撮一影、以爲紀念、次至參議院參觀、參院職員在大門內歡迎引導、復由秘書長周恭壽在寶到處樓梯下迎迓、由委員職員引導樓至大客廳休息、次由委員致歡迎詞、略謂諸君以同種同洲之關係、辱臨敝院、無任榮寵、中日邦交本極親睦、諸君皆貴國人民代表、此次惠然肯來、具徵兩民間之友誼、益見深摯、其增進國交上之感情、除去歷史上之障礙、端在於此、同人以時屆倉猝、招待不週、未克盡地主之誼、甚爲歉仄、務望諸君鑒此歡迎之誠意、各抒高見、用匡不逮、不獨同人之幸、抑亦全國人民所翹企云云、谷主席致歡迎詞後、由日本議員團長古川氏致答詞、大意謂日本議員團今日到貴國參觀、備蒙招待、不勝感謝、兩國以同文同種關係、而且生活性質亦互相同、後來兩國感情、往往被特殊階級關係、致生誤會之處甚多、此次兩國國民代表相聚一室、實行國民外交、可掃除從前一切誤會、並且明年還有衆院團員來華參觀、尤希望中國方面、亦有此種團體往日本參觀、爲繼續之聯絡、則兩國國民外交、將益見鞏固云云、次由委員職員引導參觀議場及各處、旋攝影、導至第一休息室用茶點而散、

浙議會開談話會

浙議會議長沈鈞業、副議長祝紹箕、與總商會長金百順、省教育會長李傑、省農會副會長方悌等十八、三十日午刻、假錢塘門貝莊、歡讌孫督理夏省長、劉參謀長、黃副官長、王總參議、錢代政務廳長、席間無甚表示、祇普通談話而已、下午三時、省議會開談話會、沈議長主席、祝副議長未到、議員簽到已有八十二人、調查在省人數、蕭嘉禾等五十五人、本日出席人數、張楚英等三十七人、首由沈議長請定一行開會式日期、陳其采主張星期一(十一月三日)行開會式、許祖謙附和其說、衆無異議、向例行開會式、均在上午、現在省自治法會議、均在上午開會、故決定三日下午一時、舉行開會式、惟依議事細則、每屆常會之始、須更選審議長、及各股審查員、非有三分二以上、不能開選舉會、當經盧旌賢丁仁林民修裕文王培嬉等、討論結果、先開議事會、俟足三分二時、再行選舉、沈議長云、本席議長職務、前已通函辭去、此次行開會式、請推臨時主席、衆以選舉問題、應於開會後一日、公開大會解決、毋庸推臨時主席、仍請繼續擔任、沈議長云、本會逐月經費、向由財政廳發給、惟十月分常會費、連同議員旅費、共計一萬五千餘圓、尙無著落、僉謂徵收省稅、應歸省地方之用、萬不容施行强奪、劃歸他用、自當於開會後、共謀對付、次提辦行開會式、應否邀孫督到會、以新軍進南方、兩誠相見、結果向無此例、仍以不邀爲是、遂振鈴散會、

要聞簡報

▲武昌　蕭耀南催令張(聯陞)宋(大霈)即日回防、蒲氏已先後離省、

◎駐豫寇英杰部已陸續開拔回漢、

◎國立師範大學因經費積欠不發、已停辦、

◎蕭爲保衛鄂中沿安增厚防力、特令警務處崔玉甫氏趕速編制武發警察隊、按照陸軍步馬工兵輜之組織、

南京短簡

◎韓省長於二十九日早晨、在署內召集財政教育實業各廳長、各科長諮議廳問等員、會商財政善後各問題、

◎齊督軍以徐州爲蘇省要隘、擬派重兵駐守、鞏固防務、

◎皖軍旅長王普倪朝榮等、昨均由異茹來寧、乘輪返皖、

◎中央航空署、在江浙戰地之飛機十餘架、現均次第運寧、分別輸送赴津、

◎吳佩孚昨據諮議孟廣樂、由津過寧、赴異茹晉謁齊督軍、

◎財政廳長嚴家熾、於今日十二時乘專車赴滬、接洽財政、

◎紅萬字會現又組織救護隊、定於一日出發、赴天津戰地救護、

◎韓省長委任縣知事駱超、赴川沙南滙公幹、即行首途、

◎江蘇法政專門大學、省立第一商業學校、均定於十一月開學、二日上課、

◎江甯縣知事商請省會警察廳之捐務局謝局長、在舖房捐項下、籌撥若干、發給小學教員薪資、以資救濟、

◎韓省長以米石現已征收特捐、深恐奸商屯積居奇、通令各縣知事、嚴行查禁、以維民食、

◎任用縣知事杜芳、昨由徐州公幹回省、特晉見韓省長、面呈要公、

杭州短簡

◎杭滬鐵路、定三十一日起、實行輪渡聯運、已租定汽輪二隻、大號拖船十四隻、旅客經過輪渡、酌加票價、頭二等每客六角、三等三角、到滬行李當日可取、到杭行李隔日攜取、

◎孫傳芳委任韓光裕第一混成旅第一團團長、孫其昌爲第二團團長、

◎新任財政廳長蔡璞、三十日上午十時、坐馬車前往接事、潘代廳長即日交卸、

◎杭縣地方審判廳長陳翔、亦於三十日就錢塘道尹之職、原任道尹張鼎銘、明日赴會稽道新任、

◎省署據寧波警察廳長劉鳳威、呈請辭職、遺缺已委杜偉接充、

◎孫傳芳原擬委總參議王金鈺、爲浙江全省警務處長兼省會警察廳長、現因他種關係、改任爲鹽運使、

◎督署發表余金城爲衛隊團第一營營長、管云相爲憲兵營營長、

◎寧波宣慰使葉頌清、砲台司令官張伯岐、二十日起程剖防、

◎教育廳呈請恢復軍事經過各縣教育機關、

◎電政監督處、現在長興縣境、恢復電報局、及長途電話分局、委任張亦何爲局長、

◎駐嚴第十混成旅、現由孫傳芳下令、即日開拔來省、偉赴前線援吳、

◎孫傳芳擬任孟昭月、爲援吳軍隊總指揮、孟已於一日到杭、

◎政務廳長蕭鑑、來夏省長委任後、已於一日接事、前代廳長錢灝、即日交卸、

◎巡署總參議王金鈺、亦於一日就職、

◎金華道尹馮學書、甌海道尹沈致堅、均請辭職、夏省長尙無批答、

◎警備隊總司令部、訓令各統帶云、冬防會哨、調動隊兵、係就各營防地區域內巡邏、非彼此移駐有永久性質者可比、照章不得給調遣費、

◎夏省長以日本衆議員視察團、現將來杭遊歷、已訓令省警廳派警照料保護、

◎孫夏兩長會銜加委葉煥華爲警務處長、馮光宇爲省警廳長、徐則恂爲內河水警廳長、來偉良爲外海水警廳長、

◎一日杭滬通車、不售四等票及行湖蕩票小兒票半費、利益票免費、

◎財政廳飭省庫、發給省立教育機關、八月份經常費、以便一律開辦、

◎閩督理周蔭人、派參謀黃學瀾、于昨日乘車到杭、與孫傳芳有所接洽、

◎吳鐵本送援兵、三十日深夜一時、又派代表潘守珍由楓涇乘車到杭、

◎遂閩使署職員、已由調官處辦積、分行各處填寫、約今晚均可發表、與督署職員相同、

◎省會工程局、委任熊飛爲第一科長、羅雲爲第二科長、項頤爲第三科長、秦崇基爲第四科長、俞廷光陸善標爲技術隊技士、計領洋爲材料處主任、

◎新任煙酒事務局長杜友樵、定於一日接事、會辦杜淮川辭職、將以郭之江接充、

◎蘇財政廳長、委馬之門沈汝驥爲秘書、聘揚仲韓爲顧問、

◎省立各教育機關主任、袁鑑等二十餘人、請孫督維持教育、孫允飭財政廳、先籌八月份經費、惟責成各校長、整頓學風、

◎內務部各復省署、警務處已故技正徐衍高積勞病故、給予一次邺金二百元、遺族邺四年、年給一百元、

各縣消息

蘇州

歡迎朱使返蘇　蘇州總商會、因蘇常鎭守使朱熙甫、不日凱旋返蘇、通電城廂內外各市民公社、轉知各公社區域以內各商號、於即日起、日間懸旗、晚間懸燈、以表歡迎云、

補發市鄉教費　吳縣各市鄉教育經費、八月份曾先發半數、業經教育局、與縣署竭力磋商、允於三十一號撥付三千元、一面由該局設法籌借、湊足半月數目、定於十一月一號補發、以清八月份放款手續云、

萃英學生熱心救濟　萃英中學校校長白本立、頃由安亭黃渡等處歸來、述及被災難民歸家後、室如懸罄、慘不忍覩、聞者爲之酸鼻、咸願減縮膳菜、慨慕特捐、刻已籌集墊款、購辦舊衣被褥米釜等物、由敎員楊竹實許孝雛兩先生、率領學生十餘人、組織災地賑濟團、分隊出發、急濟難民云、

常州

擴充警務之困難　軍興以來、四鄉駐兵調防辦警所、次第成立者已有數處、而通江鄉福東洲由縣知事委任呂楨祥前往組設警察分駐所、該洲洲董等以縣年水旱頻乘、民生凋敝、兼之江浙戰事發生、本派軍需、已屬力有不逮、如再籌辦警所、殊難籌措、呈請收回成命、又大有鄉夏溪鎭亦正籌設警察分駐所、先委王光遹籌辦、繼又改委朱光甫、該鎭商民對於經費不肯擔任、朱現請該鄉趙鄉董轉向商民極力疏通、又大寧鄉三河口鎭、屬於鄭陸橋警察分所管轄範圍之內、分所長金樸如擬在該鎭添設警察派出所、而地方人士以商業零落、警捐難抽、無力擔任經費、由高鄉董呈請縣署暫予緩辦、縣署指令從速贊助成立、毋任諉延云、

商團舉行閱兵式　武進商團於江浙交戰期內、保衛地方、得力非淺、刻下時局奠定、該團團長召集全團團員、於三十一日上午九時在第一公園舉行閱兵式、分別給獎、以示鼓勵、下午三時由公園出發游行、熱鬧市場、晚間在公園水西軒開聚餐會、大有共慶昇平之概、

無錫

戰事結束後之軍訊　三十日下午五時許、有特開專車二節、載兵士及重要軍官數人、疾駛過境、並無停留、聞係吳佩孚之代表某氏、赴異茹與齊督有所接洽云、

本埠下行車過境時、邑人之購票赴滬者、極爲擁擠、現由馬站長規定、每日第一次下行車開赴上海者、停售蘇州票、第二次下行車開赴蘇州、再售蘇州票、藉免擁擠云、

駐錫省警備隊一團一營左隊隊官程映然、以該隊前在宜興一帶作戰、槍械損壞頗多、昨特將此項槍械七十餘枝、及舊子彈一萬發、派兵士二人、押解赴常、向團本部換領新槍新彈、

二十九日下午六時許、有崑開兵車一列過境、載援蘇皖軍千餘人赴常北上、

縣署前派警所職員章某、赴崑山向船舶司令部接洽放回封扣船隻、昨已返錫、據云該司令部查得錫地尙有汽油船二艘、在黃渡瀏河一帶、留供運輸之用、惟司令部須至本月三十一日始行結束、然後將船一併放回、

勸銷兌換券之進行　馮知事前奉省廳派銷定期兌換券七萬元、除已解外、不敷尙鉅、日前經財政廳派委曹鴻基、來錫守提解款、限期如數解省應用、馮知事連日分向縣商會及市公所催解、一面又派倪場水警佐、於昨(三十)日至新安鄉鏡村與業公司、勸銷兌換券三千元、同日又派第一分所長胡啓階、與新世界公司、南洋英美、大美、永泰和、四姻公司無錫經理處、莫酒公司六處接洽、每處勸銷三千元、

◎縣商會會長王克循、於昨(三十)日上午、在縣商會邀請各業董事、會商勸銷兌換券事宜、到會業董二十三人、上午十一時開會、先由王會長報告派銷兌換券經過情形、略謂本會由縣署派銷三萬五千元、除紗廠絲廠麵粉綢布四業已解一萬二千元外、不敷尙鉅、現在廳委守提清云云、縣署催逼、不容再緩、請各業從速認銷、以便如數解繳、嗣經到會各業先後認定共計九千零五十元、即日送會轉解縣署、其餘未到會各業、再由商會派員勸銷、至一時散會、

財政廳商借各業包稅　財政廳因本省需款孔多、庫空如洗、因於日前電令本邑稅務所長徐景華、向本邑包稅之紗業紙業南貨業綢業等九業、商借原認稅額半年、以應急需、徐所長奉令後、已於前日與包稅之各業董、作一度之接洽、惟各業以經過戰事影響、商業凋疲、實難應命、故已具函徐所長、請轉呈財廳、婉言拒絕云、

紅會遣送災民回籍　本邑紅十字分會辦事處、因戰區軍隊、業已開拔將盡、向留錫各災民急須回里從事收穫、均歸心如箭、遂擬自今(三十一)日起、分別將各災民陸續運送回籍、除分函各留養處準備一切外、並派員面商車站馬站長、請其允准免費乘車、馬站長因錫站無此權限、囑向該路管理局局長直接請求、辦事處隨於昨日致電該局吳夢蘭局長、文曰、敝會災民千四百人、立待乘車回至安亭黃渡南翔各站、請准免費乘車、迅飭車務處轉知錫站、並盼電復云云、一面又致函總兵站駐錫辦事處處長、請其迅撥軍用車輛、爲遣送災民之用云、

松江

戰後情形　松江已安謐如常、商民紛紛旋里、城內外較大商店、迄未開市、當舖現正從事整理內部、擬即照常營業、惟錢行錢莊、迄未恢復營業、致金融仍現停滯之像、商業欲發展而無從、即居民亦頗感不便、現此間各廠、均未開工、工人失業、已歷兩月、生計已絕、無法餬口、街頭巷間、怨罵者有之、飲泣者有之、恐慌情形、已達極點、深望資本家及早返里、速爲設法、雙方獲利、以防意外、

此間前以搬運物件於城內、曾有一度拉夫、旋即恢復原狀、已屆五天、故車站附近之黃包車夫及轎夫、亦已恢復舊狀、

匠工已從事工作、特殺向少積餘、此次以兵災而損失、已屬大受影響、

縣署爲松市四分駐所警費及服裝等費、數達六千元、尙無着落、此項警費、業已到期待發、故於下午召集各界、開會集議、詳情候續報、

調查兵災省委姚錫鈞、黃馘二氏、於昨(三十)日蒞松、晤吳縣長、述及對於調查兵災之意見、(即本報三十日所載)由縣函咨各市鄉領袖、就近調查、聞姚等須先赴金山、(乘划船至朱涇、朱涇即金山縣知事駐地)然後松江而上海云、

市立學校、於上月二十七日開學後、現學生陸續來校、故定三日上課、

省立第三中校、定三日開學、十一日上課、該校所駐傷兵、定今日遷讓、藉免延誤學務、

松江初級中學及景賢女中、亦於五日八日開學、

駐松第四師十月份餉銀、大多數由孫督運發給、業已由當道具領、所有不敷之數、已由松地負責紳共籌公款暫墊、業已發放、

松江各商店、店貨已完、無法開市、今已交通恢復、貨物陸續運松、大約日內即行完全營業、

松江百物飛漲、較戰前約增四分之一、平民生計、又覺難一層云、

市鄉划船已完全通行

縣農會會長吳履剛今日貼一布告、略稱戰事已告結束、敗正在登場、拉夫亦已停止、由面完全恢復、凡百農民、自應從事農事、勿存觀望之心、毋自驚擾、各安其業云云、

此次兵災、市校損失、爲數頗鉅、苟非教育局、從事調查、殊難明其確數、如東外第十二城內第五第十一等校、所失教具校舖樓桌、迄未有着云、

吳知事以前溫知事啟征本年下忙未完尙巨、業已飭拒接征、

兵災善後農業調查張而耕、李永振、唐啓宇、過採先、抵松後即赴縣公署及各界領袖、詢向一切、於今日(一日)分別出發、李張由官紹塘、得勝港赴葉謝張澤、唐過則赴明星橋華陽新橋莘莊等處查勘云、

松江各校、業已先後開學、教育當局、藉口戰事、對於發放第三期市鄉立各校經常費、有減折六成之說、故小學教員定於四日下午開會集議、茲悉教廳對於小學教員薪水、有不得藉口戰事、從事折扣之訓令、故六成之說、可望銷滅云、

南北兩門外搶風、依然未已、居民紛紛遷入城內暫住、惟東西兩門、非常安謐、

兵災善後協會及兵災善後會、業已分別向各市鄉切實調查被災情形、藉便與省委接洽云、

揚州

泰興咨報秋收　泰興縣知事、已將本年秋收分數覈勘完畢、就全境高低田畝扯算、約計六分、除呈請省廳派委復勘外、一面咨報江都各縣查照、並請見復江都收數、以資考證、

發展長途電話　交通部揚州電話局、爲便利江北交通起見、展設高郵接通界首汜水寶應長途電話、業經呈奉交通部核准、於十一月一日公開通話、其價値由寶應至汜水二角五分、至界首三角、至高郵四角、至邵伯六角、至揚州七角、至鎭江八角五分、至瓜州八角、至十二圩八角五分、

南通

軍事結束後之雜訊　通邑各市鄉區自衛團丁、勤合會操、准本月中旬、就金沙舉行、藉以比較技術、並作本年設防紀念、

兵事平定、江北水警、現已回防、通泰緝私兵、日內亦將觸遣返境、仍駐各塲、

前被聯軍砲擊之楚謙艦、來通修理、閱時兩旬竣工、已奉令開回寧垣、駐泊草鞋峽、

通屬省議員陳琛等、電請齊督軍、迅將客軍觸遣、本軍回防、此後不參加任何政變、頃奉復、略謂安民保境、不易初衷、切實維持、藉釋錦念云云、

高郵

最近之水利工程　通邑水利會、爲調劑全縣水患起見、大興水利工程、據最近報告、浚治江海港河、共五十六處、河港長度共六一七二二五・二二丈、共掘土五一三五八二・二二方、

規定冬防之辦法　省署近因時局不靖、通令各縣提前辦理冬防等情、已詳本報、茲悉辦法摘錄於下、(一)冬防期、以十一月一日起、至明年二月終止、(二)防區及兵力之支配、視地方情形而定、(三)軍警每月必須擇適中匪多地點、會哨三次、遇特別事故、須互相通報、(四)每月三旬、須照旬報、或呈送聯絡事宜、(五)若遇匪警應不分畛域、互相通報、協助堵截、而免流竄云、

封船擊傷之庭訊　日前有寶應船戶盛廷亮裝載貨物由寶應開往湖西、路經金溝、有某營兵士擬封船、向其招呼、該船戶不理、以致兵士趕追、開槍告警、彈傷盛廷亮手腕、痛倒在船、放槍之兵、懼禍躍水、生死莫卜、他兵爰將該船戶拿獲來城、由某營送長吝縣訊辦、當經承審員開庭、訊據船戶盛廷亮、潘炳龍供稱、均寶應人、向弄船爲業、由寶應開往湖西金溝一帶、那天民人因順風揚帆前行、潘拿舵、盛持篙、路經金溝、有兵士撐一小船、欲封民人之船、因爲船中貨物甚多、是以未停、彼船離我船四五尺遠、有一兵士向民船躍登、不意失足落水、嗣經多方撈救無蹤、躍船之兵曾開槍彈傷盛手等語、庭諭着先行收押、聽候偵查、潘炳龍交保釋放、

徐州

結束中之軍事消息　徐海鎭守使陳調元於二十八日下午回徐、是日上午車站大馬路及城內沿路一帶之商店、均懸掛國旗、站台之出入口及鎭署衙之當衛、均紮有凱旋門、吳代使于道尹崔知事揚廳長商會鄭會長及各業董各銀行行長均到站迎迓、崔知事與津浦路汪段長鄭站長並乘專車迎至三堡站、與陳同來、二時三十分陳車抵站、同來者有副官長李希賢、及炮隊機關槍隊衛生隊輜重隊等、計分乘一列車、參謀長張樹棻留異茹改編軍隊、未能偕來、陳下車後、與歡迎者握手爲禮、旋即乘肩輿入城、沿途警衛森嚴、十步一崗、而人民參觀者仍屬不少、陳與吳守備司令、一同回署、聞吳現已着手辦理交代、預定三十日回浦口兩埠辦原任、地方人士已集資七千元、備辦牛酒、犒勞五旅士兵、對於吳司令之離徐、亦正籌備歡送云、

五旅第一團各營、日前已開拔回徐、現第二團各營、亦已由團長畢化東統率、於二十七日夜開拔抵徐、分駐車站一帶、

駐碭楊軍團長梁世昌率所部士兵、於二十九晨開抵徐州、當即轉津浦車北上、往韓莊駐防、

省警備第二團日前由徐開回盪瀏原防、業誌本報、現悉徐客軍、多已回防、該團奉抽調一營赴碭山黃口一帶接防、二十九日乘隴海車過徐西去、

體育指導員來徐視察　教育廳派體育指導員張元楨來徐、下榻吳氏小學、二十八九兩日分往縣立師範第一二兩小學第一二兩女學及七師附小視察、並定三十日下午在縣立第二小學講演、此爲第一次來徐、聞並携有調查呈控縣視學案之任命云、

交安公司
特別大減價
廿一天
夏歷十月初二日起

新到鮮明藍白日光曬圖紙
四川路A一百三十三號華泰洋行啟

電爐
勸告以前冬季曾向本處租賃電爐之用戶本季從早再行接洽租賃勿使君無電爐而逢首次倏爾轉冷之氣候
請未雨綢繆
工部局電氣處
辦事處 福州路十七號
樣子間 南京路念六號
電話中央二八三號

拍賣類

瑞和洋行　禮拜一拍賣
准於初七日上午十點鐘在本行拍賣女式念四十六……
衣料　絨綢　絨毯　毛巾　毛
二百元一百元以及銅錫洋鐘羊皮絨毯紅木桌水香皮抽灰機另物等不計

瑞和洋行　禮拜一拍賣
住宅
准於初七日上午十點鐘在賓飛路第五百四十六號內拍賣房間器具木器
新式留聲機　無線電話　連刻雕　書樓椅　家蓬衣機器　汽車
地毯鐵床西洋沙發大椅門簾電燈花門不計等另星什物不計又五人部一應可至該處觀看此日預先二

聲明

逕啟者倪金生施象榮吳巧福嚴潮生等合股開設永盛裕記米號現因倪施吳三人無涉意評發一齊偶歸嚴潮生君發做日後該店東此均與前股報無涉特此容聲明 倪施吳同白 丙2457

小孩生長十個月後乳齒漸出食量稍增且極喜食較堅硬之物除哺乳外又當於晝多茶時食以愛蘭漢百利之麥液餅乾此種麥液餅乾形如麵包係用純麥精和以他種滋養劑化製而成質鬆脆味尤甘美一服麥液清香又最合小孩之胃納如用牛乳浸濕後食之亦宜更能助小孩齒牙之易出齒根之堅强又能增口液功用消化能力為家庭必備之珍品

倘貴處無麥液餅乾代銷處請逕向敝公司購取可也

各埠大藥房均有出售

上海廣東路四十號愛蘭漢百利有限公司謹啟

少壯之人欲在社會上造就事業須得求一種專門知識並藝術方足在競爭劇烈時代立足所謂優勝劣敗此天然之理也人之眼目因輸入知識之最要輔助機關如輔助機關有生理之缺憾及眼內光不完備則於知識輸入之程度即多阻礙故科學之眼鏡即以補救此種缺憾君之子女並君自身如亦或有目光缺憾請向本公司驗配科學合光之眼鏡戴用即可糾正其失使不至影響於未來事業上之進步也幸各界鑒之

中國精益眼鏡公司謹啟

鎖冠五覓姪

日姪處出外迄己月餘姪既抱立志上進宗旨動家中無不情願我可担保決不阻汝惟望見第乃將現時往外來函告我因天時漸冷準可將棉衣寄上北欲濟汝之款姪如不來回家悉此汝便決不免強祗望常來通訊免得閣家懸念切切家中近皆平安汝亦毋須遠慮 慰叔樂庭啓 乙1941

尋找香河屈淨

氏夫屈淨年四十歲原籍京兆香河縣北窰上莊於宣統元年六月十八日因與手足細故逼迫不過放往他鄉至今音信皆無不知生存與否離家之時因鄭氏身弱又兼長次子均在年幼故未聲尋今因長子華廷次子雅廷均能養家望夫主見報後火速歸家父子團圓有仁人君子知其下落者請賞一信至北京東華門外康家胡同三號功德無量厚酬敬謝 屈門鄭氏率子華廷雅廷謹啟

服啤士可免夜寒症

PEPS

凡一切傷風咳嗽肺炎等症皆由多受夜間寒風而成一經發現即當服啤士藥片因其可避免時症胸膜炎及肺炎也服時取藥一片含於口中即覺有一種香氣其藥力即隨呼吸直達胸部及肺部之深處而解除病症並增强膜衣呼吸亦得舒暢因其有直接而迅速之力量故為醫各種肺病之良藥咳嗽傷風傷寒及也無論何時啤士無不應服且在溫度減抵之時季更宜服之

啤士為保護喉管及肺部

中國總經理上海四川路九號德康有限公司各藥房均有出售用玻璃瓶裝瓶口黏有封條

啤士 PEPS　啤士 PEPS

荷蘭國橡皮公司
博物院路十七號
橡皮貨製造專家

N G P M

秦漢全篆八瑕放大本

凡臨池家不可不手一冊定價大洋三角上海北京天津有正書局

平肝順氣 肝氣散

本公司製肝氣散發行十年靈效卓著主治肝胃氣痛胸膈飽脹食積氣滯痞塊作痛惡心嘔吐等症功能平肝和胃順氣消滯健胃消食 平常每飯後服一包能 發時服下二包重者服四包每日服三次 定價大盒四十五包售洋二元中盒念二包售洋一元小盒十包售洋五角外埠函購郵票十足收用並奉送胃病治療說明書函索面取均可 ◉總發行上海南京路中盆湯弄口大生製藥公司 ◉分發行杭州清河坊巷內後市街口大生製藥公司

上海匯豐銀行及虹口分行告白

本行額定股本洋五千萬元收足股本洋二千萬元股東負責額洋二千萬元公積金英金四百五十萬磅洋二千四百五十萬元○總行北京香港分行設在廈門暹羅巴塔維亞孟買克而克搭廣州烟台可倫坡大連福州海防亨堡漢口哈爾濱伊羅伊羅意布軸化神戶可喇倫伯倫敦法國馬拉夾小呂宋長崎紐約設懷柳仰光西貢舊金山上海新嘉坡沙喇倍約升其伯塔乃天津青島海參崴橫濱○各商存銀或流期或定期均請至本行面議○本行辦理一切銀行匯兌事宜○本行匯票可匯至孜倫及歐洲汕頭金山美國中國日本等處各大商埠匯兌

民國十二年四月一日　2170

新編

投考郵局指南大全

布面金字精裝一厚冊售一元寄費加一 ◉樣本函索附郵二分

前郵務長司密斯氏奚亞夫學士合編

特色
- ▲凡服務綱要投考手續考試規則口試英語錄取後手續果述無遺
- ▲中國郵政創辦以來歷屆各項試題答案無不羅舉
- ▲編中生字難句註有漢文解釋
- ▲市上投考郵局指南祗此一種為獨一無二之善本

三版訂正

全國學生英文成績大全

精裝金字上下二冊每冊一元二角寄費加一 ◉樣本函索附郵二分

美國培根氏中蘇英弼夫主編

特色
- ▲全國學生英文成績六百餘篇無論何種題目悉備無遺
- ▲時務記事論說傳記小說各種體裁具備註有漢文釋義
- ▲全國英文教員特許褒獎作教本參考之用
- ▲學生作文時以此參考即能啟思想落筆容易

總經售處上海寶山路中實興西里振業書局

分售處 全國各省中華書局上海協和書局世界書局武昌時中合作書局北京會友堂杭州問經堂天津广東書局太原晉華書社保定萃玉山房長沙文化書社湖南日報館汕頭共和書局溫州新新書局濟南齊魯書社廣州通惡書局

烟腿瘡乃血毒所致外治搽兜安氏驅毒膏內服此藥無不奏效也

瘡瘍者血毒所致也此藥功專血分能改良血液增長新血驅毒除濕活絡壯筋為血病者之無上佳品

主治

花柳梅毒　頭面瘡癤　瘮癬癩疥
潰爛膿瘡　血枯血毒　瘰癧惡瘡
頸核股核　無名腫毒　癰疽爛腿

各埠大藥房均有出售
每瓶洋二元四角每打洋念四元正
上海江西路七十一號兜安氏西藥公司啓

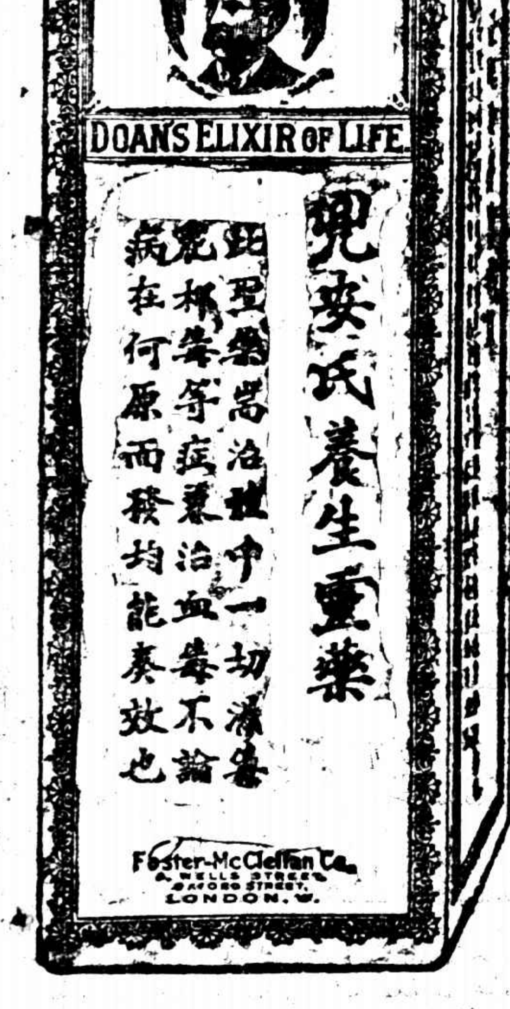

兜安氏養生靈藥

商情一覽

金融

◎國外匯票 十一月一號

[illegible]

◎各國票價 十一月一號

[illegible]

◎國內匯兌 星期六

[illegible]

◎金市 十一月一號

[illegible]

◎銀市 十一月一號

[illegible]

◎錢市 十一月一號

[illegible]

◎查倉單 十一月一號

[illegible]

食品

◎滬南米市 十一月一號

昨日滬南米市各帮來源約十餘艘市價活動格式列行情於左

[illegible]

◎滬北米市 十一月一號

昨日滬北蘇州河下各帮米船來源三十三四號去胃平淡價元小二三角其餘各貨價尚堅定茲將行情如左

[illegible]

◎糖市 十一月一號

[illegible]

◎雜糧 十一月一號

昨日華商雜糧公會開出之價

[illegible]

交易所市況

上海證券物品交易所 星期六

[illegible]

上海華商紗布交易所 星期六

[illegible]

上海華商棉業交易所 星期六

[illegible]

上海麵粉交易所 星期六

[illegible]

上海華商證券交易所 星期六

[illegible]

◎大阪三品市 十一月一號電報通信社電

[illegible]

海外棉電

[illegible]

◎孟買棉花市

[illegible]

◎大阪紗現市

[illegible]

◎利物浦棉市

[illegible]

◎紐約棉花市

[illegible]

◎大連電報

[illegible]

棉絲市況

◎本機斜紋

[illegible]

◎本廠紗

[illegible]

◎花衣 十月三十一

[illegible]

交通一覽

滬杭甬鐵路滬杭段行車時刻表

[illegible]

船期

▲輪船進口報告

[illegible]

▲輪船出口日期

長江班、寗波班、通州揚州、定海穿山、定海石浦海門、崇海班、廈香粵班、汕港粵班、汕頭班、威海烟津、牛莊班、漢口班、福州班、烟台天津、溫州班、青島班、各國郵船出口、香港呂宋、馬賽而班、舊金山班、溫哥武班、西雅圖班、英國倫敦、美洲紐約、德國班、意國班、孟買班、世界班、日本班

[illegible]

未來社會之領袖

今日學校中之兒童必使成未來社會中之領袖但欲使成未來社會中之領袖必先使有靈敏之腦筋與健全之身體將來方足肩荷大任欲有靈敏之腦筋與健全之身體則必先自注意其幼時之食物起

醫生皆能告吾人以兒童必需之十六種原質用以強骨利齒健腦增力及助長發育者皆可得之於桂格麥片之中桂格麥片爲兒童最良之食物不獨兒童爲然即對於壯年亦有同等之效果也

此麥片裝於鐵罐之中而又會加高壓密封所以其原有之質味永遠不變

本行印有詳細食法函索即寄

總經理 上海廣東路二號 貿勒洋行

分經理 晉益洋行 同和記洋行

各處大百貨店均有出售

長生首在調息

▲古代修養家講求調息術▲近今攝生學講求呼吸法●雖學理各有不同而其却病延年主旨實相暗合大凡無病之人每分鐘應有十八回呼吸一晝一夜共應有二萬五千九百二十回呼吸苟或因氣喘痰塞劇咳致呼吸失序不但長壽無望而百病亦由之而起能購服本藥房『助肺呼吸香膠』以袪痰理氣則無事日日靜坐徒耗光陰所費無幾請嘗試之

▲助肺呼吸香膠 每盒二元 每打二十元

上海四馬路五洲大藥房發行 各埠分號及各大藥房均有出售

Z2184

放大合冊 三頌精拓本

頌鼎頌壺頌敦二種篆法爲周金石文字之冠也乃費叔未吡懷所藏器字多叔未而精張且云縮體得斯文往中結來三種目特外心無他求此矣兹印放大精一冊合爲文便末附釋尤初學八大洋每冊二角分

上海有正書局發行

赴歐之良機

凡欲赴歐洲及金山檀香山廣東上海浜神戶香港呂宋小呂等處者請逕向花旗輪船公司接洽各埠均有預期往來船隻且照料周到

大美國航運公司總經理啟

上海南京路十號電話中五○五六六…七

花旗輪船公司

本埠新聞

軍事結束中之昨聞

▲張允明聲明日內開拔　淞滬警備方面消息、張部官兵以鄂軍張允明旅、尙未開拔、不免因發生誤會而恐慌、然張氏遲遲未去之原因、祇軍需之缺乏耳、現在經費問題已允爲援付、張旅亟開去一團外、其餘軍隊、張氏本人已切實表明、日內可完全離滬開津、日前已向招商局、租安平、新昌、嘉禾輪船三艘、另租拖船準備開津、其第五旅之二營、計一千八、已於昨(一日)離滬矣、

又訊、昨日有江寧、嘉禾等三輪、上溯至高昌廟江面停泊、聞係鄂軍第五旅張允明部所雇、將以運載該部兵士、於今晨開赴浦口、準備北上、又江蘇第五混成旅有一二兩團約三千餘衆、昨由黃渡青浦方面、步行至龍華駐紮、聞將接防張允明所駐各地云、

又訊、上海防守司令白寶山、以駐防龍華之鄂軍第五混成旅援蘇總指揮張允明所部軍隊、訂於昨日(一日)在高昌廟江邊碼頭乘輪北上、因該處防務重要、特將蘇軍第一師所部軍隊抽調一營、於上午十一時整隊赴龍華塡防、該軍隊開抵龍華之後、並不見張部兵士動身、守候至下午四時許、終無駐紮地點、祇得開回斜橋老營盤原防、

又訊、鄂軍第五混成旅旅長張允明部、於十月十五日由黃渡抵滬、共四千人、二千駐龍華、二千駐高昌廟、迄今駐滬適閱二十日、除已有一部份由滬北上外、餘因開拔費問題尙未解決、致遲遲其行、而洛吳鄂蕭迭電催速北上助戰、勢難再延、前日鄂蕭代表李雯、由鄂乘江順輪抵滬、携洋三萬五千元、以爲張部開拔費、李先到眞茹謁齊燮元、即晚到龍華見張允明、張李商議結果、決於昨日(一日)起開始將全部軍隊開拔北上、聞代理護軍使兼上海防守司令白寶山、亦於昨日派兵一營赴龍華爲防、白氏日內即須進駐龍華云、

▲閩軍將開拔回閩　高昌廟兵工廠內、駐有閩粵邊防軍一營、計兵士五百餘名、頃奉閩浙巡閱使命令、着即日候輪開拔回閩、聞各兵士等正在預備行裝、並紛紛購辦一切應用物品、

▲齊燮元注意聯軍行動　眞茹齊督以京局驟變、前聯軍將領來滬、漸行活動、招防守司令白寶山第二師長馬玉仁至眞茹行轅面諭駐滬嚴加防範、並隨時電告云、

▲蘇軍昨已分赴海潮寺與龍華　江蘇陸軍第二混成旅旅長李殿臣所部一二步兵兩團、其第一團團長馬葆琛、率領步兵三營、於昨日(一日)下午四時、由北新涇步行至上海南站、其兵士共一千五百餘人、並機關槍十二架、當將一二兩營並機關槍四架、前往海潮寺駐紮、其第三營及機關槍八架、前往高昌廟駐紮、又第二團團長趙□□、率領步兵三營、於下午五時由眞茹開至龍華、再由龍華步行到南站、當將第二營兵士前往高昌廟砲二營駐紮、其一三兩營、及機關槍砲兵兩連、悉數前往老龍華飛機廠暫駐、當由上海南站配挂車輛計盛運車十七輛、分兩批出發、其第一批於晚間七時開出、其第二批於夜間九時出發、

▲嘉定南翔間復設軍事電話　嘉定南翔間之軍用電話、戰後業將總機關撤去、近日又事布置、陸續修理各段電線、自嘉定至羅店、羅店至大場等處、亦添設新線云、

▲加派憲兵梭巡城內外　上海防守司令白寶山氏、除於本埠主客軍隊雲集城廂內外、聞散兵士、杲屬不少、誠恐各兵士在外發生意外等事、除通令各長官嚴加約束外、特令淞滬憲兵營加派憲兵、分組在南市閘北以及城廂內外等處、各街道梭巡、藉重防務、而免發生意外舉動、

京局變化後之各方面

▲齊燮元對政變後之行動　眞茹齊燮元以北京政變後之聯軍行動、頗堪注意、除將第十師軍隊、及減楊軍隊、從事籌餉發給使其開拔外、對於各項防務又形加嚴、並派稽查八人、分赴華租兩界、嚴秘偵察聯軍行動、齊氏本人則俟滬事完全結束後方可離滬云、

▲孫傳芳軍由杭赴蘇　孫傳芳援吳混成旅、從杭州起程、已乘船離拱宸橋、直抵蘇州、將偕齊燮元北發軍一同開拔云、

▲第十師之消息　東南通信社云、現駐江灣之改編第十師軍隊、全體軍官均願擁段、昨日與該軍有關係之重要人曾開一度會議、又何豐林臧致平現均秘密居滬、有所活動、

中國新聞社云、駐吳淞之第十師、屢傳不願開拔離滬、實由關係軍餉問題、茲悉已接洽妥協、由師長劉俊彥允於二三日內率赴南京云、

▲顧忠琛楊化昭等將返滬　北伐第四軍軍長顧忠琛及楊化昭等、抵香港後即致電滬上某要人、報告南中情形、茲因政局變化、某君即於三十一日拍電召顧楊回滬、一日接顧等復電云小作勾留、即行返滬、

▲唐紹儀之時局表示　日本大書家白巖居士、近歷遊滿洲山東天津北京等地來滬、在滬歷訪唐紹儀章炳麟吳昌碩王一亭于右任等名流、昨語人謂與唐氏會見在北京政變前一二日、當時直派與反直派勝負形勢未明、時局墮於五里霧中、唐氏評述對於救國問題之意見、以爲舉國戰禍之發生、固由於軍閥階級自利之野心、誠欲去其禍根、先以國民之自覺爲第一義、國民本爲國家之主人的、軍閥階級特其守衛、今則軍閥自私自利、壓迫人民、而要必由國民之自覺、謀永久驅逐此等軍閥之策、然則以何方法促進國民之自覺、此因以教育及一切宣傳及文化的設施爲必要、而觀諸我國之現狀、與其講求因此所生之弊端政策、余寧主張放在主義、即由戰爭之慘禍、可使軍閥階級之覺悟、實一捷徑也、試觀彼等於戰事起後、犧牲多數生命財產、而因此釋慘禍所發生之哀聲、喚起國民眞正之自覺、陷於自縛自縛之運命者、已可確信無疑、如斯俟軍閥覆之滅亡期到、爲打破國家及社會之舊弊、開招新生命計即必改革制度、而改革制度之第一要件、余意在先廢中央集權、而採地方權制、對於因襲各事、示由各省全部自理、而對於中央、唯派委員、俾爲對外機關云云、

▲褚輔成之政局意見　國聞通信社云、褚輔成昨與人說北京政局云、一般所傳之和平會議及政治制度問題、余嘗言之似嫌過早、目下最切要之事、爲肅淸長江、現在長江沿岸之屬於直系勢力者、尙有蘇浙鄂皖豫閩數省、蘇之齊、浙之孫、爲此次戰事之戎首、其餘蕭馬周蔡諸人、俱爲曹吳餘孽、在此時機、悉應根本解決、決不能任其見風轉帆、此數省倘得廓淸、即將巡閱督軍督理各職、悉行廢去、以爲全國倡、然後和平會議乃可實現、而人民有發言餘地云云、

▲旅滬皖公民大會記　昨日下午二時旅滬皖人在閘北中興路全皖會館開安徽旅滬公民大會到三百餘人、王吉人主席、王宗賢盛克強等先後發表意見、衆以挽救危局及救皖起見、雖有電促段祺瑞氏出山、當擬定電文如下、天津段芝泉先生鈞鑒、民國建設十有三年、外患外憂、國無寧歲、軍閥專橫、殘民以逞、致使錦繡山河、演出分裂形勢、愛國之士、罔弗痛哭、今馮軍入京、曹吳將倒、根本解決、指日可期、務祈我公毅然出山、主持一切、改組委員制、樹百年大計、在此一舉、旅滬皖公民正匡吳劍秋周大均等三百八十二人東、

▲全國商聯會會長赴津　公平通信社云、全國商會聯合會會長張維鏞偕評議員盧治安馬炎文等、乘順天輪赴津、該會去歲在京反對賄選、會所被高凌霨查封、以致移滬辦事、刻因馮玉祥主張民權、張等赴津集會、將有所建議云

▲福建路商聯會致總聯會函　福建路商界聯合會、爲時局問題、致函商總聯合會各會董云、民國十三年來兵連禍結、生靈塗炭、搜刮靈源、即由軍閥之私爭權利、搶奪地盤、甲起乙仆、政客播弄、挑唆釁端、以致哀鴻遍野、盜賊蜂起、工商歇業、田疇荒蕪、經濟日迫、外侮疊來、國民手無寸鐵、徒然函電呼號、恐無效果、務望貴會激良心之主張、本國民之公意、力倡和平者、須合羣力以助之、凡憑恃武力主義者、逆羣力而反對之、庶幾國家幸甚、商業幸甚云云、

▲松滬工商會緊急會議　中國新聞社云、松滬工商會、昨召集緊急會議、討論時局問題、到九十餘人、各人相繼發表意見、經主席表決各案如下、㈠電請馮玉祥張雨亭、務將吳軍完全殲滅、不受任何妥協、㈡電馮玉祥將直系曹錕等一般亂徒、予以扣留、㈢電各省軍政長官、在野名流、共謀國是、㈣電全國公團召集國民會議、解決一切糾紛、㈤電松滬當局、保境安民、勿貽浩劫、

▲外報之紀載　字林報云、何豐林已抵滬、現住公共租界中、何與臧致平及前浙省官員三人、同船自日本至吳淞、該船並未直抵上海、行抵吳淞即停、何臧等五人、即下小輪登岸、再預備乘之汽車來滬、曾有某華人見之、其面貌華人固均認識也、本報前傳張作霖在滬招兵一千五百人、已乘輪赴奉、此消息現已証實、據聞此項兵士、即爲第十師之某團、現方駐於江灣、不肯奉蘇齊之命、開往徐州者、張允明之鄂軍、除已開拔外、其下餘者、亦將於今日乘輪北上、參加反馮之戰、預料本星期底、白寶山可入駐龍華使署、

京滬電報阻斷

京滬間電報交通、自北方政變後、即告阻斷、旋即恢復、詎昨日下午一時起、京滬電報旱線、忽又阻斷、故一切電報均改由海電轉遞云、

滬杭路昨日實行通車

滬杭甬鐵路、昨日(一日)爲該路恢復交通開行滬杭客車之第一日、昨日(一日)第一班滬杭客車由南站開上午八時四十五分、男女乘客約四百餘人、同北站開上午九時二十分、乘客約三百餘人、又第二班由滬開杭之客車南站開下午四時五十五分、乘客約二百人左右、又同北站開下午五時許乘客約一百餘人、聞杭來第一次客車、直至下午七時半抵南站、閘南北兩站乘客共計三百餘人、又聞杭來第二次客車、自下午十時可到、計有各客車因初行時至三十一三十四兩橋間乘客上落輪渡、頗費時間、而杭滬開行班現正在軍事結束運輸之時、亦無一定之時刻、故客車開行及到達時刻、均就延鐘點云、

各機關之要訊

▲蘇齊委兵工廠總辦　蘇皖贛巡閱使公署秘字第一百九十二號訓令上海兵工廠總辦楊邦藩云、茲委楊邦藩爲上海兵工廠總辦、以專職守、除分令外、合亟令仰該員即便遵照任職、此令、中華民國十三年十月三十日蘇皖贛巡閱使齊燮元、

▲警廳通緝六人　淞滬警察廳長王固磐、昨訓令各區署所隊、略謂頃奉蘇皖贛巡閱使齊密電、飭拿叛逆黨羽馮良李思浩曾玉樹李忠玉閻建藩盧頤等六名、務獲解究等因、爲特令仰該區署所隊、一體遵照通緝云云、

▲白司令之布告　上海防守總司令白寶山、昨發佈告云、爲佈告事、案據念二保正十九圖公民張春穩等呈稱、竊民等均住本圖各宅耕商苦度到今、陰曆九月念日以後、不知到有何部分之游兵、蜂來本圖內之國民農場及附近洋房兩處駐宿、初尙相安無異、不料自陰曆念七日起、該游兵等三五成羣、分至本圖各宅民家、一羣甫去、一羣又來、川流不息、闖入臥房翻箱倒篋、搜刮錢衣飾各物、如見破舊衣服稍覺什物者、即遭任意毀損、還有煮熟飯菜、遂取而食之、而民家婦女小孩人等、異常驚恐、心胆俱碎、紛紛逃避在外、不敢到家、該游兵等之種種不法情形、實難言狀、且苦田內現正春熟發苗之際、過時則難下種、春熟爲農民來年活命之本、現在鄉民咸避在外、不特田畝荒蕪、兼苦生機盡絕、若不呈請維持、何以保地方而全生命、爲迫陳明還求司令長電鑒、俯准核示施行、實爲公便等情、據此、查戰事發生、吾民久苦鋒鏑、茲幸終了、救災恤難之不遑、何堪再受擾累、來呈所稱各節、如果屬實、殊堪髮指、爲此佈告周知、嗣後如再有上項情事發生、一經查覺、定按軍法處治、決不姑寬、本司令言出法隨、勿謂言之不預也、除派員嚴密複查外、切切此佈、

▲三區警署呈報收沒槍械　浦東陸家渡港內、前日發現查禁私運違禁藥物品巡船一艘、當經三區警署署長得悉、立派劉巡官前往調查、係前淞滬護軍使何豐林所辦、何去後該巡船四處漂泊、無人管束、內尙有夫役二人、長槍一枝、手槍一枝、劉巡官即派警看守、同署報告、旋經江蘇第一師二團副官丁從忠帶同步兵數人、前往將槍械二枝、帶回團部收沒、當署長昨將丁副官提去槍械及派警看守情形、呈報警廳核奪、

▲寶山馮知事辭職　寶山縣知事馮成、於此次戰事時期內維持地方治安、不遺餘力、近與邑紳袁觀瀾等發起兵災善後協會、正在進行之中、昨日(一日)馮知事突然電省辭職、詢其懇切、其原因以戰事結束後、寶山方面、軍隊蝟集、周旋其間、頗有窮於應付之困難、現寶山各機關及縣參事會等、以馮知事蒞寶數載、尙有政績、當此軍隊收束之時、似不宜輕於調動、以維地方秩序、聞已一致電呈省座、請勿批准云、

▲寶山縣署之籌款忙　寶山縣知事以戰事結束後、地方一切善後費用甚鉅、而公款已無餘剩、究應如何設法之處、特邀各參事及各市鄉鄉董於前日(三十一)下午四時許、在本埠升順里七十三號內、舉行聯席會議、當經議決由地方款產處設法籌備一萬元、以濟急需云、

又訊、寶山縣公署訓令各鄉官契發行所文云、案照各該官契發行所帶收一厘自治經費一案歷經按月繳存支撥在案、茲查前項繳款、僅股行一鄉繳七八月份、其餘有繳六七月份者、有繳四五月分者、欠繳甚鉅、現在自治經費、急待支撥、無從騰挪、合亟令仰該管理員、立即遵照、迅將收存自治經費、尅日照數繳署、以資撥用、勿延、此令、

閘北士紳聯席會議

▲討論警衛借餉問題

閘北慈善團昨日午後五時、召集團董及地方士紳、在該團開臨時聯席會議、到者王曉籟、王彬彥、李珏有、余錫品、徐春榮、朱靜庵、金式如、范和笙、韋潔泉、徐鶴裳、陳維翰、徐幼棠、蔣際安、陳翊庭、等八十餘人、公推沈聯芳主席、姜懷素紀錄、首由沈主席起謂、今日請諸公到會、討論淞滬警廳借餉問題、查九月份借餉時借款原意不過一次、不料局面又變、雖經省長派王廳長來滬接任、而餉糈未備、實使廳長爲難、因此王廳長來信、向地方借款、今特邀請諸公開會、可否共籌辦法、俾得餉不誤期、實於治安大有關係、務望設法分認攤墊、請衆討論云云、王彬彥謂警廳借餉一層、滬南已認、閘北亦不得不允、惟閘北前次借墊、已竭盡艱難、刻主席報告情形、確屬緊要、查聯軍退滬之時、地面異常吃緊、閘北保衛團新編各隊及原有團丁、對於防衛事宜、功效卓著、其原編餉項、祇有二千餘元、幾而新編隊伍、約需餉項一萬一千餘元、共計每月一萬五千元、此外尙有新編各隊之棉服、亦須鉅數款項、計約一萬元、此款亦須積極籌劃、或由工巡捐局增加房租、或由工巡捐發行橋路公債、亟待解決、際此時局嚴重、瞬屆冬防、保衛團現有範圍、決難縮小、蓋退散之兵、攜械尙多者、當不在少、是非由保衛團辦理淸鄉不可、警費借後、尙有歸還之期、保衛團經費、爲地方切身重要之款、尤須速籌、若不急行抵借、不足以濟需要、又前發新編團隊餉項、係前次籌賑槍費之萬餘元、存諸鎮大來行、旋值各軍退滬、因而收編、即將此款移發、故極獲士紳用命之效果、鄙意保衛團餉項應先行借墊、將來儘歸墊云云、尹邨夫謂、維持閘北治安者、㈠警察、㈡保衛團、兩項餉款、約在三萬、但現在南市已允、閘北事同一律、未便拒絕、必得一相當籌劃之道、惟閘北情形、與南市逈異、警察與保衛團、兩種同爲地方支出、其收入機關、祇滬北工巡捐局一處、是兩種餉項、均應由滬北工巡捐局設法、鄙意保衛團爲地方所設、其經費當應由地方機關籌貴、(甲)「臨時」可發行地方公債、(乙)「永久」可酌加房捐、均由滬北工巡捐局名義行之、而由市經董派員徵收、至警察係屬國家檢察、倘少由地方擔負、則繼續而來、工巡捐局之收入、祇足供警察之餉項、其他庶政、均不能舉辦、鄙意應由省公債籌墊、而由閘北分認、庶滿界限、王彬彥謂、警餉由於省款、在閘北水電廠債一百餘萬、亦係省款、存滬銀行、儘可轉撥應用、次經湯有爲、管際安、徐幼棠、范和笙、陳翊庭、等相繼發表意見、決定、㈠前所墊維持地方一切款項、應呈請省公署、在軍事善後項下如數撥還歸墊、㈡保衛團所編保衛地方團隊目丁、爲警察第二、公議查照預算、每月計洋一萬五千元、應由閘北人民公同擔負、按照工巡捐局統捐、以七厘半計算、店戶向收一分者、計洋一元、本團收洋七角五分、住宅向收六厘者、計洋六角、本團收洋四角五分、因此類推、由本團專派人員另印捐票、按月收取、上項保衛捐、由房東房客各半擔負、自陽曆十一月一日起、㈢警察借餉、公議、此項餉款、此係正當用途、何以存而不用、仍向商人籌借、一面函請省長、速飭財政廳長來滬、提取銀行之款、撥付警餉、一面電復警察王廳長、稍緩時日、待財廳長到滬、必有辦法、㈣保衛團已發未發之餉約需洋三萬元、服裝等費、及前線軍隊退滬時種種用途、共洋二萬元、總計合洋五萬元、亦應電請省長飭知財政廳長迅速來滬、在存入銀行之閘北水電廠款項下照撥、查保衛團十月分餉項、急需撥給、如待省款撥發、緩不濟急、先向各士紳籌墊、由閘北保衛團、出具正式印據、將來儘先歸墊云云、

各地之近狀

▲吳淞昨日之恐慌　昨日吳淞方面、形勢甚爲緊張、人心亦因之大起恐慌、馬玉仁之軍隊、抽調甚忙、並派兵士多人沿海塘封雇船隻、船戶逃避一空、據淞人某君云、淞地盛傳馬軍隊將與江灣之第十師接觸、因該師不願開拔他去、蘇齊不得不以武力解決云云、然記者曾往江灣調查、第十師並無準備抵抗舉動、且各駐原防、安然無事、所傳當屬不確、至馬玉仁軍隊之調動、一說將開往瀏河塡防、一說將開往青島援吳、二說未知孰是、然其封雇船隻、必用兵水路、可決其非對待江灣方面也、又昨日淞滬車因吳淞張華浜等處鄉民紛紛將行李箱籠、運至滬上、致各列車每班到滬時遲去一時許、尤以下午二時許抵滬之一次搭客更爲擁擠、火車機頭上亦站立二三十人、其恐慌情形、於此可見一斑、

▲吳淞兵士强扣民船之呼籲　浙東商船公會昨電蘇師長白寶山云、白師令鈞鑒、駐淞兵營、抑勒進出口民船、甚至敲詐三十元或四五十元不等、稍不遂意、即使用示威、殊不知我寧波民船、保置裝泥石、藉以爲生、衝風冒雨、費盡苦力、昨有寧波道人港船戶陳阿富、起卸泥石出口、適被兵警扣勒、硬敲索洋三十元、尙未開釋、其餘民船停泊楊樹浦、計有二百餘艘、聞聲視爲畏途、人衆口衆、恐釀成巨變、有礙治安、爲此迫不得已、謹請師令迅派幹練兵士至吳淞押令開放船隻以拯苦力生計、一面嚴肅軍紀、不勝無任德便云、

▲眞茹車站附近情形　昨有自眞茹來滬某君言該處車站停有客車五十餘輛、聞係運兵赴寧之用、暨南學校操場前有帳棚十餘座、路軌附近亦有二十餘座、沿途軍用電話、尙未拆卸、兵士中有蘇軍克字軍尤以蘇軍爲多、各兵士在市間行走、狀甚安閒、殊無驟發之舉動、

▲閘北戲園派憲兵保護　淞滬憲兵第一營營長張輔漢、茲奉上海防守總司令部令開、以閘北一帶所駐軍隊、甚爲複雜、現在各戲園均已開鑼演劇、曾據各園主呈請保護、以維營業等情前來、自應照准、合行令仰該營長、即派憲兵數名、分往各園、妥爲保護、毋延此令等因、張營長奉令後、當派第一連連長唐全福、督同排長趙芝柱、率帶憲兵多名、分往各戲園彈壓照料、俾免滋事、一面並令各戲園設備軍人觀劇座位、以示優待云、

▲寶山組織軍警稽查隊　前日寶山到有憲兵一隊、來城保護等情、已誌昨報、茲悉馮縣長以該憲兵等人地生疏、迅事恐有誤會、發生意外、擬聯合縣警察會同調查、俾居民不致受驚、當即親往縣立第一高小內、面晤顧隊長(崑山人)商得顧君同意、即於縣警所內選派警士十名、組織軍警調查隊、實行巡邏、各軍警手臂上繞有紅布、上書(聯組稽查)四字、以示區別、

▲青七虹一帶近況談　昨有人自青浦一帶、據云青城、現已平安、惟北門街廟前街等所燒燬之房屋、達三十餘間、一時不能恢復原狀、城內四五百家居戶、盡遭搶劫、惟北門城內郭、趙、張、陳四姓、未遭兵禍、徐達章、陳啟周等發起平糶、十月三十爲第一日、又云七寶一鎮、今鎮共三百餘家、西市梢土地廟內、現駐兵士三百餘人、係改編之聯軍、紀律尙好、市面亦漸見興旺、漕涇村鎮中市梢、有憲兵二十名駐紮、與巡警二十名、晝夜值班游巡、居民頗覺相安、最後談及虹橋(離徐家匯五里)本是一小鄉鎮、近聞閔行方面有驚、故亦駐兵士一百五十八人、係金王二連長率領云、

▲滬青交通逐漸恢復　上海青浦間之交通、戰後逐漸恢復原狀、故逃滬難民、陸續遷回者、日必數十人、但分兩路進行、往青浦北者、經黃渡白鶴港而南、往青浦南者、經石湖蕩小崑山而西、

▲杜村難民來滬求乞　距離青浦二十里之杜村鎮、此次江浙戰事、白鶴江(離白鶴江祇二里)、適被兩軍鏖戰之地、而該

各團體振濟難民

▲南京路商界募捐結束　南京路商界聯合會、昨日仍繼續捐募兵災善後經費、下午由職員謝三希等、分向各商勸募、結果頗佳、下午四時、捐募完畢、由會計科核算捐數、造冊報告、俟捐款收齊後、即可轉送總聯合會、辦理結束、關於災地善後救濟事宜、則由出席董事蔣夢芸陸文中二君、出席總會建議云、

▲商界兵災委員赴瀏河觀察　各路商界設立之避難婦孺收容所、業已辦理結束、昨經各路代表、開會議決、編印報告一冊、公布辦理成績、及收支款目等、其餘存之捐款一千八百餘元、亦經議決、先行至瀏河散放急賑、以便救濟難民、現定今日(二日)上午、請各路出席董事吳仲裔、鄔志豪、錢龍章、王漢良、嚴諤聲、蔣夢芸、陸文中等二十餘人、偕往瀏河、觀察災地實在情形、以便放賑、又該會附設之兵災善後委員會、亦已成立、昨日起各路實行募捐、十日爲限、滿期後、即由各委員往各災地設法救賑云、

▲滬南商界爲災民募賑　滬南六路商界聯合會、救護隊隊長樂樹滋、爲救濟兵災善後募集捐款事、昨向該會委員會提出議案云、滬南六路商界聯合會委員諸公均鑒、江浙戰事相持月餘、軍隊所過之處、如瀏河黃渡嘉定南翔眞茹羅店青浦松江等均受砲火之災、田園蹂躪、華屋荒坵、難民避居他方、事後遺歸、無衣無食、啼哭之聲、慘不忍聞、因此要求貴會召集會議、急募捐款、以濟災黎、是爲德便、肅此敬頌公安、滬南六路商界聯合會救護隊隊長樂樹滋謹叩、

▲各教堂續募捐款　本埠各教堂、應基督教戰區救濟會之請、定於今日(星期日)午前禮拜畢、由各堂男女教友、盡力輸捐、俟集有成數、再併繳該會、轉發各災區、散給災黎、

▲簡照南出殯費移贈兵災　上海總商會、昨接簡濟善堂簡日華日鵬日林日均日祥五君函開、現擇舊曆十月初五日辰刻、奉先嚴照南府君靈柩、權厝虹橋路墓地、泣念先嚴生平施與爲懷、自待素主儉約、日華等以時事多艱、瘡痍滿目、敬體先意、節省浮文、謹將殯費一萬元、補充此次兵災之救濟、即希察收、代爲支配等語、總商會經將該款撥送上海保安會、助賑此次兵災、簡君靈柩於是日辰刻由新開路南園出殯、除上海總商會銀行公會錢業公會保安會總商會陳列所閘北慈善團粵僑商業聯合會粵商醫院等各團體、敬送輓額祭品等亭、及僧尼數百人外、其他儀仗浮文、概從屏除、各團體各紳商暨該總分公司工廠職工等執紼會葬者數千人、步行十餘里、極爲哀肅、

▲平民工商會舉辦平糶　本埠法租界平民工商會、現因平民困苦起見、特於西門方浜橋路達豐米號內、開辦平糶、頭號秈米、每斗九角八分、每人限糶一升至一石爲止、已於昨日先行開糶、

▲紅分會資遣兵民回籍　淞城紅十字分會臨時醫院、昨日又遣送傷愈兵民十九人、除發給船票給予川資外、並派會員送上瓜浦輪船、計至南京者六人、瓜洲十人、漢口三人、另有一名至廣德者、趁上湖班小輪、載送回籍、

▲南京紅會結束之報告　中國紅十字會總辦事處、昨接南京下關分會來電云、崑山及南翔方泰安亭等處救護掩埋隊、於三十日返寧、下關分會長徐勃、

▲聯益善會埋葬隊消息　胡家木橋香煙橋路上海聯益善會埋葬隊、自出發棺殮遺屍以來、於陽曆十月二十九日、派員率使役等前赴瀏河羅店秦家橋王家閘等處荒野屍骸尙多、一律掩埋、三十日抵瀏河時、適蘇軍營長槍斃冒充軍士土匪王義林劉登新二名、當即將匪屍棺殮埋葬、所經之地村、全成邱墟、人民哭泣呼號、令人酸鼻、因各處需覓頗費時日、故尙未率隊返滬、又悉該會據中國紅十字會市醫院報告、有傷兵姜松德一名、身死在院、當即派扛夫舁材前往收殮、安葬義塚、

各保衛團彙紀

▲閘北保衛團巡察處規則　開闢北保衛團特設巡察處、專司稽查各團勤務、並委徐少棠孫攻英二君爲巡察員、聞徐君等以事關地方公益、業已宣告就職、並訂定辦事規則如下、第一章、總綱(第一條)本團設巡察處專司稽察總支暨補助各團勤務及地方行政一切事宜報告之、(第二條)本巡察處暫設巡察員二人、第二章權限及責任(第三條)巡察員承團總之指揮、命令執行巡察事務、(第四條)稽查分爲左列二項、㈠制服稽查　巡察員在出勤時應隨帶衛隊團員或團丁四人以上由團本部或向各支團暨補助團指派之、㈡便衣稽查　因事巡察理當嚴守秘密、第三章巡察員應注意之事項於左、(第五條)㈠各支團施行保衛之方法及其管轄地面之情形及關於衛生風俗公安等營業之管理、(如旅店戲園樂戶市場飯館當貨館舖及危險物買賣等、)並守望有無偷懶與人接談私吸捲煙等事(第六條)巡察員須帶稽查執照及鉛筆簿冊、以便記事、(第七條)巡察員遇有各級守佐、並團員團丁不

守望聯合、即須會商指示、並詢其姓名服章號數、當報團本部或就近各支團、暨補助團及分防所、第四章報告（第九條）巡察報告呈閱後、如有批示、應通知本區衛者、並分別轉知有關係者辦理之、第五章附則（第十條）本規則應從頒佈日施行、

▲董家渡保衛團會議　南市董家渡天主堂保衛團、擬以多防範盜匪、原有團員不敷分佈、爰於前日續招第三期團員五十人、現已足額、業試驗訖、即日開操、仍由周銘初顧翼雲二司令教練、並由團董陳運新查照賬略、並將報告、以昭核實、特定於今日（星期日）下午三時在該團部召集董事會云、

▲洋涇市第一保衛團操練　浦東爛泥渡洋涇市第一保衛團、業已成立多時、連日團員學習操法尚未熟練、昨由教練長許保銘、通知各團員、於每晚七時至八時、齊集三區警署門首操演、九時以後、輪流出防、

●十月份上海物價指數表

財政部駐滬調查貨價處十月份上海物價指數云、本月份總指數爲一五二•八、比九月份高百分之二•三、至其上昇之因、則爲金屬、燃料、疋頭及其原料三類指數騰高之故、金屬類之純錫市價（比九月高起百分之三七•六）、其他復互有升降、致是類指數、由九月之一四六•三而升至一六〇•七、燃料之漲、則爲東北戰事影響、國煤來源斷絕、市價驟現非常之象、疋頭及其原料一類、以東南戰事結束、疋頭呈活動之狀、市面雖未復原狀、而已見活動、此外如糧食類以本月份新米到貨漸旺、市價回小、故指數視上月爲低、工業用品中之染料標準品、間有缺乏正式行市、本月起另選相類品代入、然於本類指數之趨勢、不無稍有變化云

十三年十月份上海物價指數表

類別	二年二月	十三年十月	九月	十二年十月
糧食	一〇〇•〇	一四五•六	一四八•一	一四六•一
其他食物	一〇〇•〇	一五三•五	一五三•〇	一五二•九
疋頭及其原料	一〇〇•〇	一五三•六	一四六•七	一六〇•〇
金屬	一〇〇•〇	一五〇•七	一四六•三	一六〇•八
燃料	一〇〇•〇	一六一•一	一六六•八	一六六•〇
雜貨　建築材料	一〇〇•〇	一三八•八	一四一•八	一六六•三
雜貨　工業用品	一〇〇•〇	一五七•五	一六二•六	一八〇•六
雜貨　其他物品	一〇〇•〇	一三〇•六	一三三•四	一二九•五
雜貨平均	一〇〇•〇	一五〇•七	一五一•一	一六〇•六
總平均	一〇〇•〇	一五二•八	一四九•〇	一五六•一

●招商局股東大會紀

▲報告公司現狀……賬累……控案撤過
▲通過修訂章程及雇用華員各案
▲選舉新董及監察

商辦輪船招商局、昨日下午二時、在寧波旅滬同鄉會開股東大會、由董事會副會長李偉侯君主席、首由李君報告公司現狀、大致謂自辛酉股東常會、不幸發生選舉風潮、經旅京股東南下調停、一面維持現狀、一面公舉徐敬章等暫維現狀、悠悠忽忽、遂已四年、今日復約與我至親愛之股東、相見一堂、欣慰之餘、不勝慚歉、此四年中、變故迭出、風潮數起、始則因廣州海員風潮、牽及滬上、發生罷工之事、相持至四星期之久、始得解決、海員之事甫定、又有冒用股東張士記之名、向交通部呈控商局、致有派員查辦之指令、旣經張士記登報聲明僞托、而京津滬粵各股東、亦以本局完全商辦、非行政之處分、不受官廳何項干涉、公組股東維持會、推舉著有名望身家殷實之股東朱葆三陳炳謙諸先生、照原呈所控各節、調齊案卷、公同澈究、擾攘數月、幸得水落石出、大半事出有因、毫無實據、至是查辦案之風潮始告結束、此皆意外之風波、爲開局以來所未有、至于營業、則於辛酉報告賬略內、已聲明貨脚爭跌、不可終日、各項開支、尚在步漲、蓋其時航業已有江河日下之慨矣、自辛酉至今、貨脚則愈跌而愈甚、開支則愈漲而愈增、營業遂年遜一年、所有歷屆營業狀況、及本屆賬略、當由查賬員報告、茲不再贅述、去年滙豐借款、展續增加、利薄期寬、稍敷周轉、方期銳意經營、可舒喘息、不料今年入秋、國內戰爭又起、北自津營、南達粵海、烽煙遍於全國、金融頓形滯呆、本局輪船、更因係屬國籍、航行輒遭困阻、聚輪船多艘、麕泊浦江、直是坐糜、其勉可通航之處、亦頓缺貨載、殷等放空、秋冬旺月、正全年營業最盛之時、乃竟遭此重大打擊、眞有合於諺所謂屋漏更遭連夜雨、破船又遇頂頭風者、雖云時會之相值、要亦人謀之不臧、所幸本局、連同積餘實產、據通和最近估價、尚達二千萬兩、現負債額、爲八百萬兩、除債務外、股本固有贏無絀、此一事、同人稍可告慰於股東、然壬戌股息、二航一產、僅得五兩、尚强半挪自公積、癸亥股息、至今無着、同人等又何敢以股本無虧、强顏解嘲也、本局年來營業之不振、耗於航業競爭之劇烈、爲一原因、耗於船員薪工之鉅大、又爲一原因、而輪舊噸小、輪舊則修理、頻用煤費、噸小則裝貨少、營業需要時、供不應求、此亦一原因、滙豐借款、未賡續成立以前、每至年終、不能不籌零星小借款、期迫利高、此亦一原因、綜此數因、遂致捉襟見肘、岌岌不可自保、而時事之艱難不與焉、無形之虧蝕不與焉、繼由查賬員周清泉君報告五十屆賬略、計民國十二年度輪船水脚、共收銀三百九十九萬六千一百餘兩、計支船繳保險修理辛工煤炭物料等共計四百〇二萬五千三百餘兩、又支三公司水脚公攤銀八萬九千餘兩、結虧船利銀十一萬八千餘兩、計收棧房產各項付租捐修理雜費等款一百三十三萬五千餘兩、結虧銀一百〇一萬兩有奇、比較上屆船利一項少虧十一萬四千餘兩云云、次股東方椒伯君報告受股東維持會委託檢查上年冒名張士記潘宏記等控案之經過、大致謂所控七條、惟檢查會十一人分股查核、均無實據、詳細情形、印有專冊、請各股東公決云云、次股東盧洪泉報告修訂章程之經過、略謂本局章程係宣統三年郵傳部奏定、不甚完備、民十股東會、爰有修訂章程會之設、脫稿後、由股東維持會組織審查委員會悉心釐訂、以不背現行商律無礙本局舊章爲宗旨、現已訂定草案十章四十條、除十二條關係股權、暫時保留、俟本屆選出新董事會後、由新董事再行調查明白詳細協商、於下屆股東常會協定、所有章案業已印分各股東、請各股東公決、至此、主席請各股東討論、衆無異議、即由董事傅筱庵君動議、如各股東對于董事會檢查會各項報告以及章程審查會所修訂之章程草案無異議者、應請主席即付表決經全體股東起立贊成通過、至此股東汪竹安君主張將草案中第九章附屬代理機關之規定刪除、盧澗泉君主張與十二條一併保留、交新董事會同股東維持會協商辦法、俟下屆大會公決、盛澤丞君附議、主席付表決、全體起立、贊成盧議通過、繼股東秦聯奎主張本局當民十一發生查辦風潮時、其盡力協助本局者、應有酬報、衆贊成通過、繼股東洪雁賓君主張股東會議決授權新董事以後、關於本局各船隻雇用船員、應以多用華員爲標準、經衆贊成通過、繼舉行選舉、計選留舊董事三人新董事六人、監察二人、由各股東公推盛敬修謝永森洪雁賓李樸誠四君爲檢票員、開票結果、盛澤丞、陳輝周、盛蘋臣、張仲昭、周精泉、莊仲咸、當選爲新董事、龐仲雅、唐叔璠、當選爲監察人、舊董事選留者爲李偉侯傅筱庵邵子愉三君云、

●納稅會全體理事會紀

昨日下午四時、上海公共租界納稅華人會開全體理事會、到袁履登、林炎夫、陸文中、陳光甫、王才運、呂靜齋、徐乾麟、宋士驤、王顯華等九人、袁履登主席、對於陸文中呂靜齋兩理事提議案件、作長時間之討論、公決均暫保留、六時許始散會、

●拒毒會致徐謙電

中華國民拒毒會鍾可託、昨致電徐季龍云、北京太平街十五號徐謙先生、日內來電、國民代表未經政府代送、不合程序、希即商請當局、補電國際聯盟拒毒會追認參與、以便出席、可託、東、

●拒毒會幹事聯席會議

▲決定與萬國拒土會之關係

中華國民拒毒會於前日（三十一日）下午四時舉行第九次幹事聯席會議、到羅運炎張蓮芬等十餘人、推羅運炎主席、先由李則靈宣讀上次記錄、次由黃嘉惠報告會務概況畢、即提出討論與萬國拒土會之關係、當經訂定辦法七則、並推羅運炎劉三君起草復函、次議決請徐會長抵京後用會長名義、聯絡各地分會、及請當局厲行煙禁、並於召集全國會議時、將禁煙問題提出討論、復次討論預算案、經通過常年經費一萬、向本埠及外埠分投經募、議畢散會、茲錄該會與萬國拒土會關係七則如下、㈠萬國拒土會極端贊成中華國民拒毒會之事業、並願與之合作、㈡萬國拒土會注重國際關係、中華國民拒毒會限於國內工作、性質稍異、事業則同、此後當一致進行互相扶助、㈢萬國拒土會願將國內各處分會併入中華國民拒毒會、並通告各分會從速設法改隸該會、㈣萬國拒土會將暫行負責、搜集中國國內鴉片及毒物之調查統計、中華國民拒毒會亦有同類之調查及統計、惟發表之前、須經雙方同意、㈤中華國民拒毒會之出版品、大部份旣係中文、凡萬國拒土會之英文出版品、該會有自由繙譯之權利、苟該會需用巨量之本會英文出版品、可出相當代價取得、㈥萬國拒土會對中外各國政府、有若何舉動均當先得中華國民拒毒會之認可、㈦凡對國際聯盟會之請願文認爲必要時可由兩會簽字提出、

●粉麵公所常會紀

城內義德堂粉麵公所、於昨日下午三時、開職員常會、到二十餘人、公推歐陽朝親主席、所議各案如下、㈠呼籲和平案、由王錦文提議、此次江浙釁起、波及全國、目下上海雖暫告結束、但京津間又已戰雲密佈、本公所似應有所表示、以示眞實民意之傾向、討論結果、決議准即分電吳張雙方各要人、籲懇即日停戰、以蘇民困、㈡實行新行規案、去歲因米店兼售切麵及變更兩店距離尺寸一案、涉訟經年始由米麵兩業公議將舊章略加修改、俾便雙方遵守、但近來查得某某數店、又有背規行動情事、應如何辦理之處、請衆公決、嗣經討論之後、決設應即加以勸告、以重行規、如其雖不遵行、惟有以法律繩之、㈢銅元暴跌案、目下銅元市價、每銀元已跌至二千數十文、本業向來洋進錢出、所受暗虧、業已不少、應即會議辦法、以資維持、決議准於下月起、以後所售貨價、一律以洋碼進出、逐日照市計算、以免兩虧、衆贊成、

●中華隊明日舉行年會

公共租界萬國義勇團中華隊隊員、此次江浙戰爭時、日夜出防、非常出力、該隊現定明日（三日）下午七時四十五分、舉行年會聚餐、藉以聯歡、並以慰勞、地點設在福州路之商團俱樂部云、

●女青年社會問題

▲開會研究之問題已預定

女青年會社會問題研究會自十一月十四日至二十二日止在靶子路六十一號會所開會、報名時期爲十一月十四日星期五下午二時至二時半、報名費小洋二角、凡報名者、與會者務須每日準時到會、與會者、如無暇入全科、則可任擇一班、惟不得間斷、而星期日之演說、男賓亦一律歡迎、至時間則（第一點鐘兩點半至三點一刻）研究家庭問題、（星期五）家庭與家庭問題、（星期一）家庭間之關係、（星期二）家庭之建設與管理、（星期四）住屋與環境、（星期五）家庭與社會之關係、（第二點鐘三點半至四時一刻）研究勞働問題、（星期五）工業革命歷史、（星期一）中國工業狀況、（星期二）改良勞動方法、（星期四）童工、（星期五）上海勞動狀況討論、（第三點鐘四點半至五點一刻）研究社會服務、（星期五）社會服務原理、（星期一）社會服務原理、（星期二）社會服務原理、（星期四）女子於社會生活中所佔之地位、（星期五）社會服務討論、至兩星期日演講自三點至四點、第一星期日爲「美成家庭中之營養生活」第二星期日爲「理想中之社會」、一並定於星期三六下午二時集於會所、實行參觀、

●私賣槍械判押日人

大晚報云、虹口巡捕房、於數星期前、得有報告、謂有住居楊樹浦路一五一九號屋中之日人夫婦、私售槍械、捕房中、即派一華人前往、假設購客、約定昨日交易、迨至昨日約定之時間、捕房中派出探捕多人、前往搜查、搜出德國製手槍四枝、子彈四百粒、當將人物帶至捕房、旋將該日人夫婦、押送日本領署、今晨已由日領事判決、男押廿五天、女押十四天、昨日捕房巡捕、會同日領事、另至楊樹浦路一百十五號日人所開之飯店中搜查、亦搜出手槍之另件多種、因店主人不在居中、即將店中人拘去治罪、

●大批盜犯分別判押

盜匪江北人秦正法、馬萬和、王子法、因於十月十七號、身藏實彈手鎗一支、在愛文義路五百二十二號門牌茶館內聚議、圖行不法、被特別機關探警偵悉、往將秦等三盜、連同槍彈拘解公堂訊押在案、並經該探等、查得秦等、曾於九月十二號、持械夥刦新閘路一千〇九十號門牌、禾豐米店銀洋一百餘元等情、以故於昨提解送公共公廨、請爲復訊、即據中西探投案稟明前情、並稱手槍係在馬身畔抄出、遂將槍彈、連同被告等之供單、呈案請究、又據禾豐米店代表張守誠上堂供稱、是晚有六盜侵入、一盜持有手槍、另一盜將我撳倒於地、致盜黨面貌不能指認、共被刦去鈔票五十元、現洋二十四元、銀角三百四十枚云云、又據禾豐米店夥司務議金魁投案、證明秦當時在場、扭斷箱上鎖匙、刦去銀洋情形、而被告秦正法、供認前往搶刦事主銀洋、我僅分得三元四角、同往者有在逃者之雷昌、行姓等六人、與將刦來之洋、均交與雷昌云云、詰之馬萬和、供不知手槍何來、亦未犯過盜案、訊之王子法、供詞推諉、孫君得會商義蘭副領事、判決秦押西牢三年、馬押二年、王押六月、期滿一併逐出租界、槍彈沒收、

盜匪陳春根、丁阿二、王阿才、陸小毛頭、李仲世等、於上月十號、持械糾黨、闖刦三泰路來姓家財物、被探查見、上前兜拏、被盜拒捕開槍、幸未命中、當被擒獲、搜出手槍、連同關係嫌人陸張氏、（即陸小毛頭之妹）拘解公堂、迭次經中西官研訊、詳情已誌本報、昨晨已屆判決之期、捕房將被告押解到廨、承審官韓紹文、與日副領事田島氏、升座第二公堂、向各被告前堂所供之詞、反復駁詰良久、遂判決陳春根、丁阿二、各禁錮西牢五年、王阿才押四年、陸小毛頭押三年、李仲世押一年、期滿一併逐出租界、陸張氏開釋、

●法租界嚴查盜匪

法捕房總巡督沃禮君、暨西探長薛代納君、通以界內盜案迭出、除偕全體探捕嚴行查緝外、並諭偵探督察長黃金榮、督察員沈德福、通知各班正副探目、每至晚間、帶同各包探、身藏實彈手槍、分往新老兩租界嚴行搜查、如遇形跡可疑、語言支吾者、立即拘究、倘有盜匪搶刦情事、准予格殺勿論、以清匪蹤、而安良民云、

●商界之防盜會議

本埠山東路商界聯合會、因鴻大錢莊被刦事、昨召集各路商界聯席會議、討論善後辦法、到山東路河南路愛多亞路五馬路四路代表四十餘人、公推錢龍章主席、首由主席報告近來盜案迭起、匪徒橫行、本會會員鴻大錢莊、竟於前日發生白晝行刦、槍傷多人、實屬駭人聽聞、各路商民、非常震驚、若不迅予防止、將來危害何堪設想、應請發抒意見、共謀根本救濟辦法、以策安全、而謀自衛云云、次由鴻大錢莊代表戴運仁報告當日被刦情形、嗣經各人發表意見、董理璋主張請工部局嚴行取締游民、並謂近來搶案皆發生於上午、因上午巡捕不帶武器、應請捕房嗣後不論晝夜、着巡捕携帶槍械、武裝維持治安、討論良久、公決各案如下、㈠請工部局取締游民以絕盜源、㈡請捕房飭令巡捕於上午亦一律武裝、㈢請防盜會積極進行自衛辦法、㈣請工部局嚴懲持械搶刦之盜匪、㈤請各商店裝置警鈴警燈、㈥請工部局獎勵此次出力巡捕、㈦致函各路商界防盜會、謀救濟辦法、議畢散會（附該會致商界防盜會函）逕啓者、敝會會員鴻大錢莊、於本月初二日上午九時許、遭盜匪搶刦、各情已詳報端、諒邀台察、該匪徒膽敢在商業繁盛之區、白晝行刦、開槍拒捕、殊堪駭人聽聞、且日來盜案迭起、商民莫不人人自危、貴委員會旨在防盜、維護商民、似此盜匪橫行、實非治安之幸、應請迅予召集各路代表會議、共謀根本救濟辦法、以弭盜風、而保安寧、至紉公誼、（下略）

●兩路聯會致總商會函

▲請添設特別巡捕事

雲南北海兩路商界聯合會、昨爲本路居民周生剛氏被刦案、函致總商會、請轉函工部局、原函云、逕啓者、敝會昨據本路福申里三百四十二號居民周生剛氏投稱、前日（上月念九日）晚間、被盜匪多人、執出手槍、嚇禁聲張、搶刦家內金珠首飾等件甚夥、請貴會速急開會討論辦法、以杜後患等語、當經敝會召集同人、開緊急會議、僉以盜匪之由來、悉由大多數流氓產出、當今江浙戰爭告終之後、而流氓之麕集者、尤見增多、所以各路之商店居民、被刦情事、日必數起、今欲杜除此患、非在巡捕方面、增加實力不可、竊敝會旣爲地方維護組織而成、即當負維護地方之責任、若不設法防範、將來之禍患彌殷、理合函請貴會諸公、轉函工部局、對於各路前所建議添設特別巡捕之成案、從速進行、以衛地方、而安人心云云、

●航業近訊

▲各種子跌水脚　今日上海之水脚公會、發通告於本埠之各歐洲輪公司、並各商行、聲明即日起、將下列之各貨水脚、一律跌減、今爲查明如後、供商界之參觀也、

貨別	數量	有新價	原價	無新價	原價
		先令	先令	先令	先令
草蔴子	二二四〇磅	五五	八〇	五〇	七二
棉花子	同上	五五	八〇	五〇	七二
蔴子	同上	八二	七二	七四	六五
南瓜子	同上	五五	八〇	五〇	七二
胡蔴子	同上	五五	四六	五〇	四二

以上各價、均係新舊之比較、准定本日實行、

▲政記公司購新輪　芝罘之政記輪船股份公司、其營業甚大、其輪船至多、在北洋爲勢力之最偉大者、今次該公司、又向日本某汽船、以日金五十萬元、購入淨量爲以一千八百二十九噸又八二、其排水量有四千噸以上、該輪今已重以大修、煥然一新、茲已修好改名太利號、其航線則爲規定春夏秋季由烟台至龍口天津秦皇島營口大連安東仁川青島、以及揚子江甬閩港粵等線、至冬季走登州大孤山普蘭島興化泉州十二圩等埠、今已呈請海關註冊矣、

●停泊上海之外艦

近一週來之外艦更調、已迭誌本報、現時上海方面之留泊者、計有下列各艦、

艦名稱	類	現在
亞爾將軍	美砲艦	浦頭段
蟋蟀	英兵艦	華通埠
克立尼	法砲艦	美浮標
加洛多	意兵艦	吳淞口
安宅	日砲艦	浦東段
勢多	日警備艦	浦東一帶
福德	美驅逐艦	本浮標
波比	同上	吳淞口

其餘日艦之比良已發長江、利根亦將走、而英艦克立爾司與何德來爾四艘在浦中頭段、

●場車壓斃小孩

棣屠路西首勤餘里三號長興硝皮坊主孫長生家、有次子名阿興、今年七歲、前日下午五時許、阿興在自家門首嬉戲、忽有場車一輛、滿裝牛皮五十捆、到長生皮坊交卸、不料扛貨小工卸貨不慎、將未卸之牛皮三大捆、從車上倒下、致將阿興壓在底下、登時氣絕而死、該處七號門牌葉實興皮坊學徒袁成經、在旁目覩、上前援救、已經不及、立時報告孫長生到場、撫屍大慟、遂鳴警往拘運貨工人、共有五名、二名逃逸、乃將不及逃避之索鳳承王國保于保保等三名、押送二區警署、一面着二十五保十二圖地保李文沼、於昨晨投上海地方檢察廳、稟請相驗、下午王檢察官會同實隆醫院法醫助教單德廣等蒞場、驗明已死孫阿興係壓傷腦殼及後頭頸等處、委係因傷致命而死、塡明屍格、判令屍父備棺成殮、王君等返廳、而警署亦將肇禍之索鳳承等三犯解送到廳、王君提案研訊、判令分別收押候究、

●郵差盜拆滙票查究

中華郵政局郵差周玉根、因在郵局內、竊取掛號信一封、內有滙票洋卅元、案發被控總廷捕房、派往將周拘入捕房、昨解公廨、經中西官訊供之下、判本案被告事涉嫌疑、着交五十元保、候探查明再訊、

●小錢莊提早收市

上海佛租兩界滙兌各小錢莊、因鑒於邇來刦案迭出、咸有戒心、除每晚七時後、將鐵柵一律放下落鎖、並禁阻店夥出入、至九時即停止營業、在南市閘北偏靜之處各錢店、於八時一律收市、

●學校消息

▲浦東中學　浦東六里橋、浦東中學體育部因該校原有足球場、及網球籃球場不敷應用、故於上星期、在該校西首另闢運動場一方、約十餘畝、近在本星期可開始運動云、又該校本屆設立童子軍部、團員現約六十餘人、服裝應用品、完全辦妥、不日即行正式授課、

▲啓賢公學　啓賢公學每星期舉行各科考驗一次、並將每月成績佈告家長、俾各家長得明了學生在校之品學如何、其優美者則由校中獎勵之、茲定於今日（二日）上午十時舉行上月份褒獎會、已邀請各家長等前往參觀、

▲東方藝術專校　東方藝術專門學校、現將水彩畫課室從新佈置、敦請水彩畫專家、担任指導、並有研究會員多人、同時發起組織水彩畫自修會、以增助研究色彩畫之興趣、業已籌備成立、

▲女子體師　上海女子體育師範、特聯合啓賢公學、訂於本日（二號）下午三時、在該校禮堂開會歡迎萬國童子軍大會我國赴丹各代表演講、並藉以稍慰勤勞、

●兩女體校球場結果

前（三十一）日午後二時、提籃橋中國女子體育學校、與橫濱橋上海女子體育師範、作第二次隊球友誼比賽、地址女體師球場、結果、爲二與一之比、中國女體校獲勝、

●身帶飾物押候解辦

昨有形似潰兵之湖北人李鴻卿張四、因身藏來歷不明之現洋一百十九元五角、四開六枚、金戒三只、金別針一支、行經楊樹浦路、被探將兩人攔住、當抄出前項金飾現洋、遂一併拘入捕房、捕頭略詰一過、諭飭押候解送公堂請辦、

●竊取電車售票銅元

湖州人毛鏡言、前日在克能海路界路、電車公司之六十一號拖車內、竊取七十七號售票人銅元、當被察破、鳴捕到來、將人贓拘入捕房、昨晨解送公堂、經中西官研訊屬實、以毛屢犯不悛、判押西牢一年、期滿逐出租界、贓給原告領去、

●訪查失竊之汽車

上海總巡捕房總稽查處、昨發查訪被竊汽車事、照得西歷一千九百二十四年十月二十號、在滬河與上海之間、被竊下列汽車一輛、爲此合行通告、仰諸色人等、一體知悉、特示、計開六七人座位倍克（Buick）汽車一部、六口汽缸、漆深藍色、黃色新帆布篷、執照號碼四九〇三、機器號碼五五二二四八號、

●私販手槍展期再訊

江北人顧德標、因串同郵益之、在虹口菜市街得月樓茶館、私販手槍、被包探劉幹泉查獲、連同手槍拘入捕房、昨解公堂、經中西官略訊一過、判被告均押候展期一禮拜再訊、

●廣東臘味之暢銷

南京路望平街西冠生園支店新設臘味部、特請粵東著名技師精製各種香腸臘鴨等、不下十有餘種、近日大有求過於供之勢、並代理張裕公司補血葡萄酒、價碼一律七五折、

●誘拐女子解檢廳

住在香烟橋地方之盧德意、生有一女名小昭子、今年十七歲、八月二十八日、該女忽失所在、盧報警查緝無着、茲經探明爲吳全福誘拐藏匿、昨將吳扭入五區三分署、當因案涉刑事、乃於昨晨備文飭警將原被解送地檢廳、訊追該女到案辦理、

●身帶烟土判罰

劉阿九李永順兩人、於日前私帶煙土、行經法租界、爲捕上前抄出煙土、帶入捕房、昨解公堂、訊判劉罰洋二百七十元、李罰洋八十元充公、煙土沒收、

●警廳招領迷路女孩

淞滬警察廳昨招領無名女孩一口、年約七歲、面貌長圓、衣着茶色兩緞舊夾襖、內襯條布夾褲、舊布小褂、舊白方格愛國布夾褲、青洋襪、花布鞋黑布包頭、辮梳雙辮、紅頭繩扎根、昨日在十六舖東馬路迷路、由警送廳、留殷新普育堂待領云、

●妓院違章分別罰鍰

法租界火輪磨坊街陳王氏所開之學妓院、容留王阿妹在內私娼、又八仙橋王莫氏私設妓院、縱令妓女許紅寶王阿小在外拉客、爲探將以上各人一併帶入捕房、昨解公堂、訊判陳王氏罰洋二十五元王阿妹罰洋十元、王莫氏罰洋二十元、紅寶罰洋十元、王阿小罰洋五元充公、

●冒探析梢押一年

甬人陳秋康、於前日下午、在派克路、冒充工部局衛生處包探、向李天英意圖析梢、被查見、將陳拘獲、並抄出工部局一號之銅牌一塊、帶入新閘捕房、昨解公堂、經中西官訊、判陳押西牢一年、期滿逐出租界、

●公共公廨訊案彙誌

昨日公共公廨訊理民事案、㈠日商振豐洋行延張嘉惠律師控福昌順將損壞汽車出售、請追修理費銀案、（堂諭）着被告按照原告所呈修車費賬七成償還銀一百念八兩八錢、㈠英商梅吉言娘娘等控楊鶴亭（即楊忠和）唐子培唐晉記地皮糾葛案、（堂諭）改期續訊、㈠吳祥記延克威律師控森泰記不付期票洋案、（堂諭）原告律師請求執行堂諭、着十月廿九號堂諭飭被告交保、㈠韓貴榮張生林控徐四福爭地案、被告延海德禮律師辯護、（堂諭）原告請求駁回、本案堂費、歸原告負担、

●圖書館協會會議

上海圖書館協會、編輯委員會、於昨日下午四時、假上海總商會圖書館開第一次會議、到者陳鐵庵杜定友馬崇淦沈旅章黃警頑陳伯逵孫心磐潘仰堯等、推杜定友爲主席、㈠請黃警頑調查全國教育機關數目、以便分送月刊、㈡籌備月刊經費、杜定友報告、與中華書局接洽情形、商務印書館由黃警頑接洽、陳伯逵報告、合衆袖珍算學公式大全一書、除收回成本外、將版權捐贈本會、㈢推定各部編輯員、主任編輯（潘聖一陳伯逵）論著部主任（杜定友）調查部主任（馬崇淦）書目部主任（孫心磐）介紹部主任（余寄夕）新聞部主任（程傑成）雜組部主任（陳天鴻）廣告部主任（黃警頑）㈣推定黃炎培胡適梁啓超任鴻雋胡敦復張勵張東蓀朱經農廖世承陶知行丁文江等五十餘人爲名譽編輯、㈤推定理事部職員、議決所有各部理事、由委員兼任、㈥第二次編輯委員、定本月八日下午三時在廣肇公學舉行、

▲謝謝　中承中華書局贈小朋友第一三五期、文週報第二八二期各一冊、少年宜詩圖贈第三十六期新少年兩冊、又書業公會贈十九年份國民快覽兩冊、寧波週報一冊謝謝

上海大影戲院

上海唯一之影戲院　北四川路虬江路口

禮拜日起演　禮拜二止

最新冒險艷情好片

勇少年

◀John Gilbert in "The Yellow Stain"▶　六大本

日戲價目　三角　四角　七角
夜戲價目　四角　六角　一元

初出茅廬之青年、在森林區域中、行使律師職權、適過一挾有最大勢力之森林王、與之為敵、幸少年具有魄力、鼓其勇氣毅力相抗、卒得最後之勝利、而森林王之愛女、表同情於少年、遂日訂良好之姻緣云、

▲日戲三點　夜戲七點九點一刻

愛普廬活動影戲院

北四川路五十二號　APOLLO THEATRE　即海甯路北首

難裏姻緣

新世界

中國之第一俱樂部　南北地道　兩面交通

（門票小洋兩角）

新游藝　達社新劇　髦兒戲　大京班

增藝　言論老生宋癡僧　滑稽巨子陸嘯梧　汪派鬚生金小樓　勇猛武生繆黑燈　三本東漢興隆史　三本狸貓換太子

（其餘游藝無美不備另詳本世界日報）

小世界

中國模範游藝場　在上海新北門內

（北來車輛直達門口免查照會）（門票每位洋一角）（電話北中央四四六九號）（電話南一百三十七號）

泥人　敲鑼鼓

大京班　張劍芬　單德元　張紫珊　蓋春來　即德成　十門角色齊全行頭　京劇新排全新唱做有精神武

▲屋頂影戲場　偵探長片　朱友奎　實業　精益求精

女子新劇　華愛社　全體社員在三層樓　日演　女總會　陶社　男子新戲　全體社員在二層樓　日演　人間地獄

化妝古曲　常州班　全班藝員在四層樓　日演　百花台　沈書易　周杏泉　南方拉戲　中西戲法

化妝申曲　丁少蘭　趙三寶　全班藝員在二層樓　日演　（還金釵）徐阿生　陳東雪　魏林　胡費　西冷　打窗楞

魔術　莫悟奇

蘇灘　錢鳳第　筱桂孫　改良蘇灘　女子蘇灘　全班藝員在二層樓　日演

說書　吳　朱　小三寶　石庭松　白蛇傳　珍珠鳳　徐雲卿　陳炳南　王宛香　玉笑　日演

小世界燈彩心思巧、泥人會扎鑼鼓敲、普天樂合家歡、永慶昇平、不再開槍砲、請父老兄弟姊妹快來瞧、這稀機會不要錯過了

▲詳細節目請閱撰共年姚民哀編輯的世界小報

先施樂園

十大	東書場	西書場	南書場	北書場	特式
生番女　飲冰室　天台幻境　照相館　梯雲橋	優美班文武京戲　左德中三弦拉戲　百代公司長片影戲	黃杏珊滑稽雙簧　徐大玉梨花大鼓　于秀平梨花大鼓　哈哈團滑稽新戲　沈桂英改良申曲	▲女子新劇▲霓裳團　孫是娥　◀改良申曲▶	周甫藝　過昭容　常錫新戲　范素貞　蔣婉貞　時新本灘　女子蘇灘	尋詩處　摩星塔　別有桃源　游戲室　小廬山

遊券價目表　門券一角　月券二元　◀電梯門券半角　電梯月券二元　半童僕減半▶

大世界

中國第一俱樂部

門票仍售小洋二角

天蟾舞台

十月初六日戲　禮拜准演兩本戲

二本貍貓換太子（包公出世）　三本貍猫換太子（包公出世）　鐵公雞　請各界光臨　務本早

價目　特別　五角　花樓　五角　優等　五角　官廳　五角　包廂　別角　特別　四角　四等　官廳　頭等　正廳　三角　三等　特別　二角　三層　一角　四等　三角　頭等　一角　九十

天蟾舞臺十月初六夜戲

劉鳳來　馬義蘭　陳月樓　周五寶　彭春珊　孟鴻茂　于振庭　小楊猴　王斌芬　劉小衡　常春恒　張銘武　何雅秋　孫瑤琴　宋玉珊　陳嘉麟　劉松亭　明海山　陳永奎　陸紅冰　張奎元

價目注意　花樓一元　優等一元　特別包廂八元　官廳一元　頭等八角　四層三角　特等三角　頭等二角　電話中央七〇二三

◀四本漢光武復國走南陽▶

大舞臺

十月初六日戲　雅演文武全手好戲

張頡宸　張榮奎　吳君瑞　韓玉卿　孫慶春　朱寶亭　賈寶山　王祥雲　于運陞　趙文連　劉慧琴　趙東昇　沈韻秋　孫少堂　趙竹卿　姚後卿　賈璧雲　小達子　毛韻珂　李瑞亭　張桂芬　王祥雲　殷春虎　賈寶山

價目注意　特廳六角　頭等五角　二等三角　三層三角　包廂二角

全本烈國志　四收關勝　二本虹霓關　四本宏碧緣

大舞臺十月初六夜戲　特頒全體藝員　准演文武傑作好戲

劉雨田　王佳楣　吳君瑞　賈寶山　李勝奎　張春海　孫少堂　張韻宸　張桂芬　趙文連　劉慧琴　毛韻珂　小達子　賈璧雲　姚後卿　韓玉卿　李瑞亭　孫慶芬　陳月梅　殷春虎　趙東昇　錢化佛　趙竹卿　張榮奎　劉坤華

（價目注意）二層特廂一元　官廳八角　正廳五角　三層三角　包廂二角

◀十五六本狸貓換太子▶

申江亦舞臺

六馬路雲南路　十月初六日戲

曹甫臣　張湧泉　趙辛德　富仙舫　倪金利　劉榮萱　夏良民　李祥林　趙君玉　梅春奎　馮子和　張月亭　周鳳文　（歐陽）予倩　潘月樵　汪優遊　邱治雲

價目注意　花樓五角　優等五角　官廳五角　特別三角　特等三角　樓廳三角　頭等二角　正廳二角　頭等角　樓廳一角　電話中央七一五　七七

美人□　四郎探母　講堂門志　正本白門樓　最後知儂心

申江亦舞台十月初六夜戲　六馬路雲南路

價目注意　花樓八角　優等八角　官廳八角　特別六角　官廳六角　樓廳六角　頭等四角　正廳四角　頭等二角　樓廳二角　電話中央七一五　七七

初次新演　七時登場

◀二十二本▶

濟公活佛

特別機關　佈景新戲

法界共舞臺

男女合演　十月初六日戲

徐蘭芳　趙松樵　粉菊花　崔金花　小蘭春　何學樵　馬春甫　瑞德寶　陸樹田　董俊峯　羅筱寶　金少山　王榮森　小琴仙　粉菊花　呂美玉　李桂芳　王文祥　詹潤泉

價目注意　月樓包廂　四特別角　三特別角　官廳四角　頭等二角　特廳一角　五層十角　二等五角　一層五角　三層十角　包廂五百　一元

頭本朱洪武　別母亂箭　空城計　全本失足恨

法界共舞臺男女合演十月初六夜戲

王榮森　徐蘭芳　董俊峯　苗勝春　李桂芳　瑞德寶　粉菊花　呂美玉　羅筱寶　崔金花　陸樹田　趙松樵　金少山　王文祥　何學樵　馬春甫

（價目注意）月樓五角　特別包廂四角　特廳四角　官廳五角　特別三角　頭等三角　二等二角　小洋一角　二角　包廂三角

◀中產眞龍▶

笑舞臺

顧覺因　方易

馮　王　張　慎　夏　鄭　胡　林　譚　陸　張　方

鏞秀光能治兒愁紅天人正秋化魂雍容志遠嘯梧大公一也

◁陳鐵花　楊笑雲　陳飄萍　周情納　鄭均同　魏笑梅　董天民　黃嘯帆　錢雪亞　劉半塢▷

今日日夜開演

二本戰

大世界

門入內乾坤大劇場導社新劇

電話中央一千三百號

日夜戲價目一律　前級正廳樓廂每位二角　後級正廳樓廂每位一角　官廳花樓級每位四角　特別花樓廂每位七角　花廳包廂每間三元

▲預定坐位請打電話　▲或知照案目接待

今天日夜戲　准演

二本薛剛大鬧花燈

二本特別機關　休景真正奇妙

（一）移山倒海　（二）巧變皇后　（三）火遁薛剛　（四）神橋隱身

注意

今日日戲第一…夜演二本…

共和影戲院

西門外方浜橋

星期日（日夜）　▶愛情久別五本　◀短片重逢本　第十集無敵四本　三十四集之光本

星期一（日夜）　趣劇三本　第十集無敵四本　三十四集之光本

注意　星期二排演中國影片「俠義少年」十本　日戲下午二點半　夜戲六點鐘

星期二　星期四　星期日　皆換片

（價目）特別包廂半元　普通包廂三角　月樓二角　正廳一角　幼童減半　▶一律大洋◀

天韻樓

上海第一俱樂部

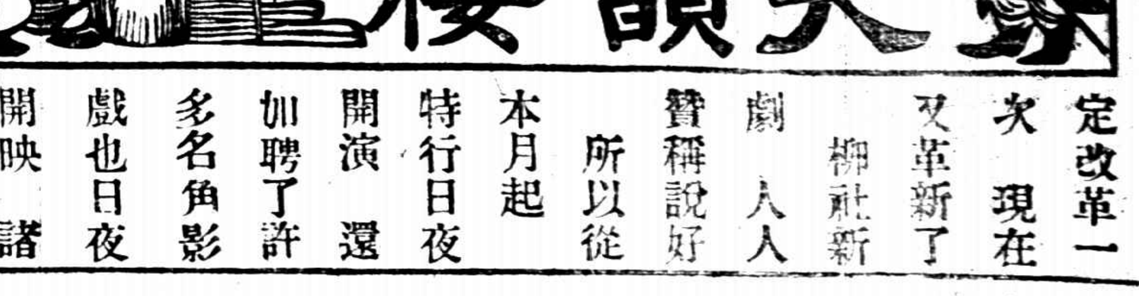

本樓每過幾時必定改革一次現在又革新了柳社新劇人人贊稱說好所以從本月起特行日夜開演還加聘了許多名角影戲也日夜開映諸君快來廣廣眼福呀

上海第一俱樂部

第二千六百四十五號

小言

◎上海人注意馬賊

清波

馬賊是東三省的出品。上海向來沒有馬賊。但是如今上海果然有馬賊了。這一種馬賊不是騎在馬上作賊。乃是趁每日清晨居民倒馬桶的時代。闖進去作賊的。

都市生活的居民。十家有九家是晏起的。上海清晨除一兩個赤足老嫗蓬頭婢執行倒馬桶職務以外。家裡的人多在睡鄉。後門洞啓。這時候如有强徒闖入。如入無人之境。從前上海惡人少。緝捕嚴。盜刦等事皆發生夜間或黃昏。現在居民對黃昏夜間都已戒嚴。早晨倒馬桶時代不免依習慣上而放任。暴徒遂利用這個機會實行非法。這兩天已發生清晨刦案。因此我向上海的居民提出這『防馬賊』的警告。

小專電

●吳之火車。行駛往來於津沽之間甚忙碌。但行駛中人物一日比一日減少。列車輛數亦漸縮短。人謂南方作戰盛行縮短戰綫。北方作戰流行縮短戰車。(3)(燕生)(天津)

●馮玉祥常道後八埠龜鴇大恐慌。因馮在太原禁娼甚嚴。頗惴惴。但馮對人言北京兔談甚盛。收拾龜鴇。認爲次要。八埠稍安。(2)(柳絲)(北京)

●曹被困後。託人向馮說一切願面談。馮恐見面不好辦。託詞軍事結束後再入宮請罪。曹得訊搖首太息。(3)(赤材)(北京)

●據秦皇島逃兵云。前敵絲毫不知馮玉祥入京事。司令但宣布班師回京。故大家興高采烈。倘宣布前敵。必無一人肯開火。(2)(布)(天津)

●山海關直軍已向奉繳械。奉獲槍萬枝。輜重稱是。奉軍中某要人作滑稽語曰。吳佩孚這一次是護送軍械來的。我們應該好好的請他吃一頓。(2)(虎)(山海關)

●金陵與滬江網球決賽結果一與五之比例。滬江勝。本年錦標爲滬江得。(3)(居希賢)(本埠)

●孫美瑤之兄孫美松。現在鄂滕峰一帶。異常猖獗。軍事當局已將賞獲獎金由五百元增至千元。(3)(呆人)(濟南)

●日前運往前線之濟南土產大頭菜。數萬觔。近據鹹菜店中人云。冬季恐鬧鹹菜荒。(3)(呆人)(濟南)

●近來此間典當每日上午九時開至十一時。因現洋不敷。故祇開二時。(3)(尤傑)(蘇州)

●笑舞台近由鄭醉□新編「俠盜霍天彪」一劇。情節尙佳。布景頗美。定於陰歷本月初八夜開演。(知)(本埠)

津門風鶴記

(子晨)

▲京都政變。噩耗一時。人心浮動。謠言紛起。華界居民恐慌萬狀。競向租界搬遷。早夕不絕。各車行供過於求。不得已將尙在修理之舊車亦出貨搬運。其擁擠情形可知。而索車者頓發小財。

▲華界洋商各店。現已一槪懸掛各國旗。即華人經營之店舖。亦有懸掛外旗者。

▲租界住客多騰挪房屋。擇重價以招租。至有每間索百元之鉅者。且非預交三月不租。乘時投機之心。不約而同。試觀梨棧一帶電杆上多貼招租紅條。遠望之。幾疑爲春聯。

▲曹七乘汽車途經法界。因駕駛過速。被巡捕查見。勒令停止開車。曹答以七爺尙有要事。不得不速駛。巡捕謂照公辦理。卒由曹七交片始得放行。

▲國民飯店房間十七間。前爲某部秘書所包。現復轉租與人。獲利倍蓰。並聞該飯店上下各房均已住滿。即客廳飯堂亦已住客。在業國民飯店者。已獲投機之大利。而某部秘書更爲投機之投機矣。

▲華界各商店入晚即將帳箱及重要物件搬送租界。晨復搬回。雖屬庸人自擾。然亦係驚弓之鳥。難怪其恐慌耳。

▲白牌電車中有類似商人乘客某甲。因談及時事。被車上便衣偵探扭往警署。帶交司令部。當經衆客解釋求免。卒歸無效。一時聞風相戒。噤不敢言。

▲華界各當舖近有司令部護兵及警察站立保護。每日僅開門數時。擁擠非常。

▲傷兵游逛道上。餓則進民宅索討。且有强索者。蠻橫無理。幸司令有鑒於此。恐騷擾及於租界。近已派憲兵數名在各橋上把守。不許傷兵過橋。

▲日界天津醫院驟改爲寰球飯店。修飾尙未完工。而房間已預定一空。

▲天津某報之和文號外遍貼於日界各要隘。字大如拳。頗引人注目。(1)

●蘇州玄妙觀寫眞

(邈)

有小販手持有光紙印畫圖大呼。「上海新出陳其美」。張售一銅元。頃刻而盡。

新來西洋鏡一架上插廣告「江浙戰爭實地攝影」。有人觀之。則春畫也。

女子拆字復來自言從秦皇島歸。

三清殿燒香者又多。且時見丘八入內求籤。

菊花假大殿有大批陳列。彌羅寶閣故址每盆僅售數銅元。據謂亦係受時局影響。(2)

●陰斬

▲奇聞

(康健人)

海門茅鎮巡邏隊副目周某。於十月初一夜十時率隊梭巡街巷。經過西馬路關帝廟附近。忽軍帽已不在頭上。爲隊兵得悉。代往河內尋着。公畢返署。周某即對該隊排長云。我已無頭。排長力斥其妄。未有一句鐘。即臥床長逝。該處年老者言此爲陰斬。可謂怪矣。(3)

●商大學生參觀香亞廠

▲注重工廠管理

(紫巖)

上海商科大學工商管理系學生。昨日午後一時。往閘北參觀香亞製造廠。由該廠職員領往各部觀察。評覽無遺。歷一時餘。興辭而返云。(3)

●西門之一瞥

▲丘八世界

(屏山)

近日因東北之政變傳來。華界又復特別戒嚴。馬路上警察又復雙崗。

二五成羣之丘八。爲鬧行滿街。左臂纏有一紅布。上書「克」字。張允明之捷足先登。此輩乃得白相上海灘。

西門一帶多測字攤。此輩丘八每喜測字問卜。所問頗皆前途財運如何。測字者雖多煩。不敢不以諛詞進。予走過一攤。前見一丘八正抽捲測字。所抽出乃一「前」字。測字者問所問。爲問財氣。即剖字與言曰。「前」字上爲「前」字下爲「刀」字。剖刀加兩點爲「劍」字。川加兩點爲貝。貝旁加才爲「財」字。貝上加寶爲「寶」字。月上加比爲「皆」字。月旁加劵爲「勝」。發刀加禾爲「利」字。照此字測來。乃「前」途「刀」槍「劍」戟。與夫金銀「財」「寶」「皆」「勝」「利」也。該丘八聆此剖解。不覺大笑。亟付數枚銅元。揚長大步而去。

丁浜橋左近空地上。駐有一個東洋式的「西洋鏡」攤。攤子的山東老叫着「要看打崑山一個銅板」。其實不過印刷店中所印之戰地明信片耳。(2)

●足球聲中之笑話

▲咒罵教王一句 ▲被罰先令四十

(玄楨)

愛爾蘭北部法庭。曾有法律一條。凡市民有咒罵天主教王一句。而被人證明無誤者。須罰先令四十(約值華銀十餘兩)以儆之。亦所以尊重宗教也。此次綏根城有婦人某者。在足球會中大罵教王。被捕審訊時。據此婦供稱。謂當時因欲激勵球員猛進之心。致失言詛咒。實非本意。請察云云。衆大笑以爲謊。但結果仍罰先令四十了事云。(3)

藝術界消息

▲紐約著名女小說家胡吉遜(Mrs. Frances Hodgson Burnett)頃已逝世。其生平最馳名之小說爲「小伯爵」。刊行於西歷一八八六年。歐美各處莫不風行一時。此外「貴族女子」及「小公主」均頗有名。茲悉彼生於一八四九年。爲英國孟却司脫人氏云。(3)(玄楨)

出版界消息

▲寧波週報第十一期已於昨日出版。本期內容有張靜廬「之可憐的寧波人」。述此次甯波自治聲中寧波人被非寧波人之强奸民意。頗爲憤慨。又翁友濤之妻翁周氏爲夫伸冤之經過。又童愛樓之寧波十大奇景。並附有風景照片十餘種。又汪北平「君子同甬三日記」。本節中記寧波城內之煙窟妓窰情形。殊堪發噱。定價每冊六分。館址在五馬路福裕里七十五號。

環球馳名

影戲機

高尙之娛樂。有益之遊藝。當推影戲。本社向自運銷歐美各種大小影戲機。極合家庭娛樂。或宜備營業之用。不論油燈電燈。或乾電。均可開演。疊蒙江蘇督軍署。江蘇省長公署。東三省直魯豫巡閱使署。兩湖督署。總司令部。吉林省長公署。察哈爾保安總司令部。大小學校團體。教會等惠購。咸推爲價廉物美之良機。上影機以敝社爲最精最多。與他家之僅售一二劣機不同。歷荷各界贊許。本社向無減價。現因三週紀念。爰特仿行減價一次。由陰歷十月初二日起。以慶盛典。逾期仍照原價發售。不再減讓。此佈。

◎三週紀念影戲機照價八折 ▲減價一月 ▲影片照價六折

◎家家宜備之高尙玩品

◎分經理處 上海大自鳴鐘對面義昌洋貨號 南京王吉源號 寧波大有恆號 山海關公和祥 開封百城書館及其他各埠數十處

茲將種別列左

◎馬達自動影戲機每副附影片二千尺五彩影片五十套 燈售洋五百元

◎優等乾電影戲機每副附影片一千五百尺五彩影片三十套連燈售洋二百五十元

◎特別A號影戲機每副附影片七百尺五彩影片二十套連燈售洋一百元

◎特別B號影戲機每副附影片三百尺五彩影片十套連燈售洋四十元

(以上四種放影最大可爲營業立單保用)

◎新式甲種影戲機每副附影片二百尺五彩影片七套連燈售洋三十元

◎新式乙種影戲機每副附影片一百五十尺五彩影片五套連燈售洋二十元

◎新式丙種影戲機每副附影片一百尺五彩影片四套連燈售洋十五元

◎新式丁種影戲機每副附影片七十尺五彩影片三套連燈售洋八元

◎優等皮種影戲機每副附影片五十尺五彩影片二套連燈售洋六元

◎普通皮種影戲機每副附影片四十尺五彩影片一套連燈售洋四元

本社各機均將影片附件配齊購去即可自演。各機均有用法書附於內。如無影戲經驗。一見即知。燃燈之後用手搖機則白幕上立現影戲。爲飛龍滑稽變化萬象。大由數尺至丈餘。較之大商埠無遜色。運用極易。外埠函購寄費加一。裝箱付郵保險。(附告)本社影機爲環球馳名之D.C.及B.W正牌鏡頭堅銳。齒輪準確。搖之則輪轉如飛。放影聆聽近來搜售者日衆。往往以劣機欺人。購請比較。庶知優劣。

附贈五彩片 本社機片日新月異。現特向德國製有各種五彩影片。精巧異常。聚凡名城勝景。珍禽異獸。無一不妙。茲將名目列左。任憑選擇。

滑稽火車 大放氣球 競賽馬車 貴妃出浴 少林拳術 滑稽之貓 無軌電車 滑稽乞兒 歐美魔術 觀山玩水 老人笑談 美女泅水 迷魂跳舞 (名多不能盡錄)

新奇影戲

新到大帮影片 本社前數次運到之影片。皆不旋踵售罄。現又運到大帮影片。舉凡冒險偵探戰爭教育風景愛情滑稽裸體跳舞魔術等無不美備。形色色別饒新穎。佈景則崇樓傑閣極世間之壯麗。名城勝域盡天下之奇觀。或排山倒海。或瀑布湍飛。或飛機之凌空。或潛艇之遁海。以及怪誕離奇之機關。驚心動魄之奇險等。無不搜羅萬象。備集片上。表情則英雄之慷慨淋漓。美人之香豔流麗。偵探之冒險破案。滑稽之奇趣解頤等。亦無不生動盡入微。現到有千餘本。每本售價由二元起。每尺五分。長短任購。中國影片亦有另售。價甚克己。(租片亦可。須按月計)

總發行所上海自來水橋北首 分發行所上海四馬路中市 新奇影戲社 謹啓

沈寐叟書五尺大聯

何爲綺窗瑤箔從幽討 白石清泉聞此言

角巳薇著外加裱工實洋六角

長繞三珠樹 燕子嗔乘一桁簾 又魚龍寂寞秋江冷 碧水春風野外昏 二對 聯價同上

寐叟書聯尙有鶴亭

定價大洋六

上海 北京 天津 有正書局

蘇州華英藥房

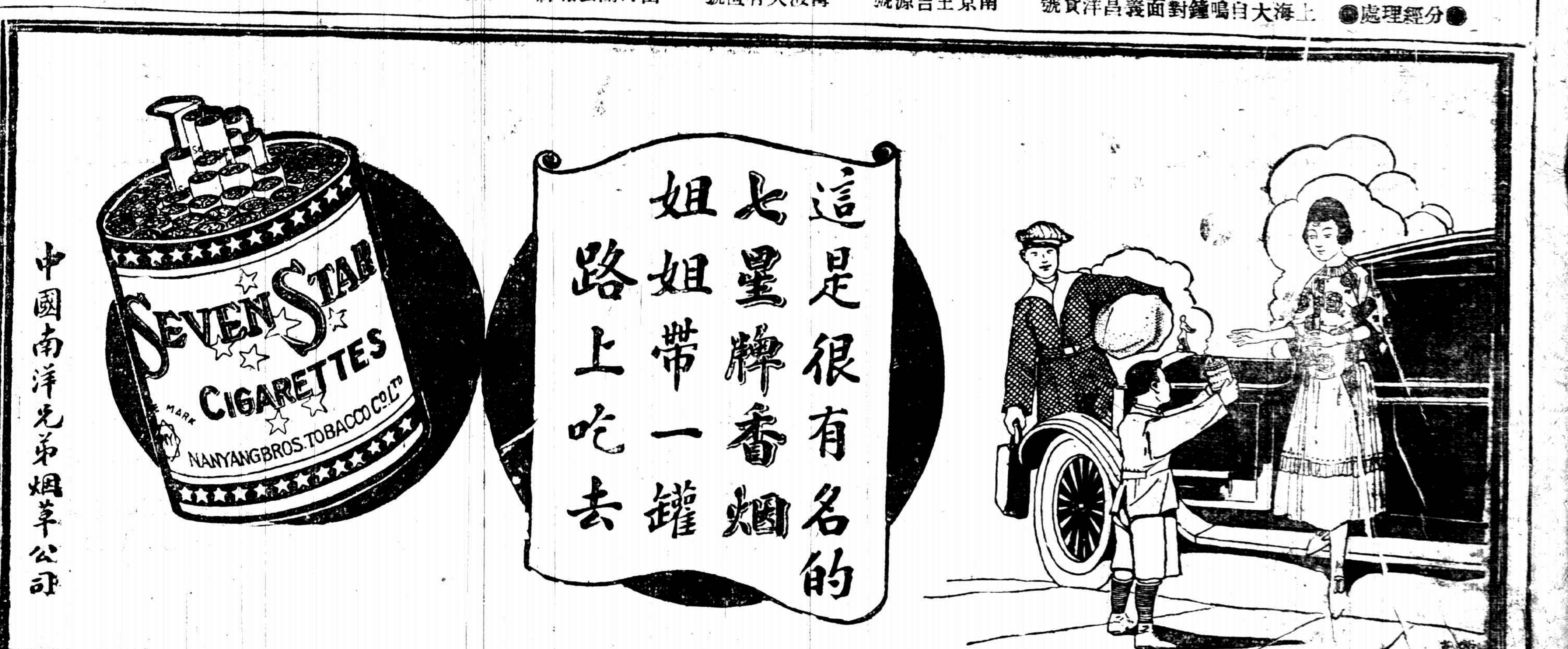

弔雷峯塔文

黃孝紓

錢塘淨慈寺前雷峯塔者。五代吳越王錢俶所建。爲諸宮監奉禮佛髻之所。十國春秋謂本名黃妃塔。蓋世俗沿訛久矣。梯昊七級。規月八窗。勢拔地而遙瞻。巢倒影入湖。瘦於馬鬣。金碧五色。與嵐翠爲合離。猗藍四圍。倚空高爲表望。蟠壁飄篤。縛之香鴿土識金相之表。花開陌上。士女爰來。鈴語霜中。天峯欲落。固武林之勝蹟也。余夢寐瑰奇。披覽圖籍。竊謂王以爵雉之世裔。冥常羊之幅員。綠轍符瑞。不墜先芬。銀鹿佳兒。能完遺緒。唐九八年之景運。冥此生民。暫十三州之版圖。歸之眞帝。十國推爲明主。兩浙飲其德水。則斯塔之獨秀一郡。懸祀千載。豈無藉而然耶。屋烏之愛。呵護及於鬼神。杜鵑之靈。瞻拜殷於父老。是知南屏遊之地。必非儲胥。東洛表忠之碑。同其位置。況夫禮空王之螺髻。則儷體亦具心香。屑回底之龍賓。則經幢猶存手墨。考影事於棠陰。紀夢塵於桑下。以視捨身同泰。無補危亡。布施定光。徒徵祆夢。拓跋氏之欺顥大。啓閻浮。揚阿廣之童香。亦銘舍利。賢愚不同。榮辱異觀矣。然而陵谷無不遷之運。古今幻俄頃之間。瓦官寺廢。欲弔南朝。帝子神遊。空懸北渚。青驚大去。白馬不來。則今秋浙中之亂。而斯塔忽傾。爲相輪大轉。俄旋龍漢之灰。貝葉飛空。並佚驚摩之跡。兎葵燕麥。何限傷心。鎭龔韻檀。已爲陳跡。是可悽愴感喟者矣。矧復泉飛步廣。亂証童謠。堆轉風陵。祇興讖語。千年遼鶴。欲迷故國河山。萬封沙蟲。即是當年樂土。弔古悲來。撫今危涕。略存事跡。用志斯文。庶幾英靈不沫。鑒陸機濞水之篇。興廢可徵。備楊衒伽藍之記。

（附誌）

（十國春秋）吳越忠懿王妃孫氏傳。又有黃妃者。當於南屏山雷峯顯嚴院建塔。奉藏佛螺髻髮。名黃妃塔。後以地產黃皮木。遂訛爲黃皮塔。俗稱雷峯塔焉。（吳越國王錢俶黃妃塔碑記）略云。諸宮監尊禮佛螺髻髮。猶佛生存。不敢私秘宮禁中。恭率□具。創窣堵波於西湖之滸。以奉安之。宮監私願之始。以千尺十三層爲率。爰以事力未充。姑從七級梯昊。初志未滿爲歉。塔成之日。又鐫華嚴諸經。圍繞八面。真成不思議劫數大精進幢。於是合十指爪以贊嘆之。塔曰黃妃云。吳越國王錢俶拜手謹書於經之尾。

今文選

祭陸文節譚協統熊管帶徐知縣文（陸祠左龕）

（費樹蔚）

惟靈。遭時不造。視死如歸。捍沙氣於方張。從大星以俱隕。南山有橘。北山有梓。映松檜而彌高。救日之弓。救月之矢。佩囊鞬而益厲。恩無敢負。義不獨生。雲車風馬。護故府之旌旗。玉宇瓊樓。分崇祠之香火。其事如卞家父子。而末世得此尤難。無命爲郭令偏裨。而義聲觀古爲壯。結纓共命。祝籍如生。今者吳氏思祀朱邑。豈惟南八足配睢陽。隆美報以有懷。式英魂其如在。尙饗。

祭陸祠右龕五品軍功馬八牛萬春李升文

（費樹蔚）

惟靈。致身雖異。報國則同。良禽擇高木而棲。疾風惟勁草。不僅分所當盡。亦以爲安瀏運祚之遷移。何氣節之消縮。雖纖兒撞碎家居。禾黍之悲無可俾免。使人臣盡如君等。苞桑之繫。其或可期。歲夫田廣鄙卒。蹈海從亡。表度隸人。奮身軍主。十論以爲可貴。令名垂於臘窮。人紀輕以不傾。天道終焉無負。既孤鵬豆。長寄湖山。峯主僕於一堂。豈老翰之同儔。尙饗。

海外談乘

履冰

世界人口

五十年前之法國。有三十八兆人。爲歐洲人口最密之國。德國次之。約三十七兆。英國位於第三。則爲三十兆。而美國較法少二兆人。據歐戰後人口調査。則知法國已由首位降至末位。現今法國人口較之五十年前。祇增一兆。德國則已增至六十四兆。英國則變爲四十九兆。至美國自一千八百年後。人口之增加率最速。百餘年中。已溢出原額三倍以上。而進至一百十兆人。

現全世界人口。統計爲一千八百兆。其中五百兆人居於歐洲。九百兆人居於亞洲（印度中國日本爲最密）一百五十兆人處於斐洲。南北美則約二百兆人。至其餘數兆人。則在澳洲及太平洋羣島。

智力比較

濮林斯亭Princeton大學教授勃利汗氏。Carl C. Brigham近發表一紀錄。中載世界各國人類智力之比較甚詳。

勃氏所得之結果。乃根據美國政府之徵兵表冊。歐戰時國民踴躍應募。計加入軍隊者。有美國產者八萬一千人。異國產而入美籍者一萬二千人。黑種人計二萬三千人。勃氏以從軍之各國人。作爲各國民族之代表。然後比較智力次第如下。

智力最强者。爲英國人。次則蘇格蘭。荷蘭。德意志。美國（白色）丹麥。加拿大。瑞典。瑞威。比利時。愛爾蘭。奧地利。土耳其。希臘。俄羅斯。意大利。波蘭等國人。而美國雜色人爲最劣。

此項測驗。雖未盡足爲據。然頗能引起各國人士之興味。（黃種民族未見列入耳）

英國之婦女勳章

人知英國政府所獎給戰地之勇於救護婦女或立殊功者。爲皇家紅十字章。實則此外尙有四種。

聖約翰十字章。爲四十年前女皇維多利亞所頒用。下級以黑絲之帶。所以賞給保姆及對於保姆學有深造者。

愛德華勳章。爲愛德華皇Edward所定。以賞婦女之在任何地域顯示特異之勇敢者。受者頗少。其附飾甚名貴。

維多利亞與阿爾勃脫Victoria and Albert勳章。及印度皇冕章。則得者尤少。皇冕章乃賜給在印度高級行政署供職之婦女及貴族。其飾品殊華美。惟較之維多利亞與阿爾勃脫勳章則稍遜。蓋後者祇賞予有爵之貴族婦女。且不易輕得也。（現丙）

短篇小說　再見

（譯自英國小雜誌Tit Bits）　張秋蟲

他從他朋友那裏出來。他的朋友送他到大門口。握著手道。我們再見。他聽了這再見兩個字。便不由一陣心酸。腦筋幾乎失去知覺。勉强支持著。顫聲道。再…見罷。說時兩行熱淚。忍不住從眼眶裏直迸出來。他深恐被他朋友看見了。忙低着頭。沒高沒低的向大路上走去。他的朋友還追在後面說再見。他祇斷着喉嚨。含含糊糊的答應兩聲。却再也不敢回過頭去。

他等他的朋友進了大門以後。重又回過頭來。對著那灰黑的牆門。眈眈的注視着。出了一會神。微微的嘆了一口氣道。我是再也不能進這牆門了。我們再見的機會。祇怕也是沒有的了。唉。我們從此一別。便……生離……死別……他一步慢似一步的繼續向前走著。但是他不曉得到什麼地方去纔好。他並沒有固定的目的和方向。

路上的人。看見他神志昏沉。在車輪馬足間旅逛著。都很覺得奇怪。拿銳利的目光向他注射着。他却一毫也不覺著。仍舊掉臂徐行。旁若無人。他每走到一家藥房門口。必定停住脚。朝裏面細細的打量。似乎想進去。又不敢進去。搖搖頭。歎口氣。慢慢地離開了。朝前又走。

（未完）

社會小說　黑暗上海

（三八二）　（清波）

第十七回　銀幕燈昏芳心欲碎　講壇風冷玉體橫陳

阿寶最聰明。見珍兒雖吐了。還恐怕他吐不乾淨。忙對珍兒道。珍官你吐不出。用指頭在喉嚨裡挖一挖噓。珍兒果然聽了阿寶的話。用小指頭伸進口內。用力將舌根捺了一捺。只見珍兒面孔一紅漲。哇的又吐了一陣。也是許多吃了不曾消化的食物。珍兒道一嘔以後。頓時清爽。臉色也轉了過來。東師母忙問珍兒道。阿好一點。珍兒點頭道。姆媽。我好了。東師母大喜。又問你肚皮痛不痛了。珍兒道不痛了。東師母忙迴過頭來。對阿寶道。開水有嗎。阿寶道。開水沒有了。東師母道。你再去倒一杯來給他漱一漱口。你再到少爺房間裏去倒一杯濃濃的茶來給他喝了。安一安胃。阿寶答應一聲去了。東師母對珍兒道。你好好的睡一會兒。你瞧你吐了這許多。全是你吃壞了的。以後你要當心點。不要再貪吃了。你下次再這樣。我要告訴爸爸打你了。珍兒最怕東海樓。聽了東師母提出爸爸兩字。忙道我明天不吃這許多東西了。不要給爸爸曉得。東師母心想一個小孩子也這般害怕海樓。可見海樓之凶。一想到自己何嘗不是怕海樓。忍不住又要流淚哭了。恰巧阿寶倒了開水和濃茶來。東師母先將開水給珍兒漱了口。又將濃茶遞與珍兒喝了。東師母一面叫阿寶將吐出的東西掃開。一面叫珍兒安安穩穩的睡覺。這一夜東師母因不放心珍兒。遂陪着珍兒和阿寶擠在一床睡了。東海樓本來討厭東師母。如今見他不來同榻。反覺乾淨。解衣就睡。不在話下。一覺醒來。已是紅日滿窗。正要起來看報。忽見阿寶走進來道。少爺。下面有一位穿洋裝客人來請少爺呢。東海樓問道。客人姓什麼。阿寶道。他說沒有帶卡片。和少爺是熟人。

電鏡催眠法

家庭工業社啟事

電鏡催眠法　研究催眠術。有祛除煩惱。治療疾病。戒絕烟賭。教訓子弟。感化兒頑。防禦盜賊。別離邪正。偵探秘密。幻術世界。趨吉避凶。制伏猛獸。提倡催眠學。本社年來教授治療。富有經驗。今於面授函授之外。出版電鏡催眠法一書。同時發售。

電鏡　施以催眠法。無不收效。大洋三元

中國心靈研究會啟　上海北四川路大德里對面二號洋房

函授面授　保能成功　索章即寄

本社因戰事影響。工廠暫停。現已照常開工。……

瑞士天世廠造　模範表

軍界　政界　學界　商界　工界　無不適用

定價每隻拾二元　限一千只半價出售　現在每只祗售六元

優點說明

(1)機器　全以純鋼製成精細異常

(2)鑽石　各輪軸間均嵌有鑽石可期經久耐用

(3)走時　每開一次能走足卅六小時騎馬輪船搖配置精密故時刻準確雖寒暑著不差

(4)表面　分黑面白面二種有羅馬字及亞拉伯字之別白面清晰異常黑面銑藥充足夜間探視時刻明瞭與白晝無異

(5)表殼　分全鋼全鋼鍍底鋼邊三種色澤不變

(6)形式　扁薄纖巧大小十二令即普通稱爲五號

經理處　上海南京路亨達利鐘表行

彙司公司　男式部

新到英國時式便帽

格子有黑白黃白二種

彙司公司　南京路江西路轉角

新華儲蓄銀行公共儲金

第六十一期開獎號單

中華民國十三年十一月二十日在北京中央公園當衆執行公共儲金第六次推廣時代表張兆鑣支玉貞唐熙烈君在場監視本期共計全一號共收儲金三萬一千二百九十六元二角獎金計七千八百二十四元暨二千六百零八號大獎七號小獎二百六十一號可有獎號碼以及獎金數目開列如次

頭獎一號　計洋二千元　第一五二二號　北京前門外北　黃宜甫君獨得

二獎二號　每號各得洋一千元　第七〇二號　北京西皇城根十三號徐君官君得四分之一　火扇胡同海會君得半額　直隸景縣南門內浩然君得四分之一　第六七五號　天津法界通公司

三獎一號　計洋三百元　第三七三號　京綏路周士莊車站于子安君得四分之一　湖北宜昌大南門外汪友臣君得四分之一　福建鄭……之

四獎一號　計洋二百元　第一九〇八號　北京前門內翠花衚九號崇會君得半額　北京西安門惜薪司十八號劉亞昭君各得四分之一　上海甘肅路吾升里……君得四分之一

五獎一號　計洋一百六十元　第一四七二號　邵雲孫君　何公館轉羽記　法界德隆洋行　徐惠卿君獨得

六獎一號　計洋四十元　第一七三六號　廣西南寧胡君獨得

小獎二百六十一號　每號全額各得洋十二元號碼如次

一三二一
一一一一
二二二二二二二二二一一一一一一一一一一
九八七六五四三二一〇九八七六五四三二一〇九八七六五四
九九九九九九九九九九六六六六六六六六六六一一一一一一一
五五五五五五四四四四四四四四四三三三三三三三三三三三
五四三二一〇九八七六五四三二一〇九八七六五四三二一〇
八八八八八八七七七七七七七七七三三三三三三三三三三三
八八七七七七七七七七七七七六六六六六六六六五五五五
一〇九八七六五四三二一〇〇九八七六五四三二一九八七六
六六七七七七七七七七七七〇〇〇〇〇〇〇〇〇〇〇八八八八
〇〇〇〇〇〇〇〇九九九九九九九九九九八八八八八八八八
七六五四三二一〇九八七六五四三二一〇九八七六五四三二
七七七七七七七七六六六六六六六六六六六六六六六六六六
三三三三二二二二二二二二二一一一一一一一一一一一〇〇
三二一〇九八七六五四三二一〇九八七六五四三二一〇九八
八八八八六六六六六六六六六四四四四四四四四四四四四七
五五五五五五五五五五四四四四四四四四四三三三三三三
九八七六五四三二一〇〇九八七六五四三二一九八七六五四
四四四四四四四四四四〇〇〇〇〇〇〇〇〇〇〇八八八八八八
八八八八八八七七七七七七七七七六六六六六六六六六六六
五四三二一〇九八七六五四三二一〇九八七六五四三二一〇
六六六六六六六六六六六六
一一一〇〇〇〇〇〇〇〇〇九九九九九九九九九八八八八
二一〇九八七六五四三二一九八七六五四三二一〇九八七六
〇〇〇〇〇〇〇〇〇〇〇〇六六六六六六六六六六六六
三三三三三三三三三三三三三三三二二二二二二二二二二二
七六五四三二一〇九八七六五四三二一〇〇九八七六五四三
六六六六六六六六三三三三三三三三〇〇〇〇〇〇〇〇〇〇
六五五五五五五五五五五四四四四四四四四四三三
〇九八七六五四三二一〇〇九八七六五四三二一九八
八五五五五五五五五五五〇〇〇〇〇〇〇〇〇〇〇六六
甲2031

（注意）公共儲金第六十一期於三十一月十三下午二時在北京中央公園開獎人觀參
總行北京廊房頭條八號
分行天津法界中街七號路　上海天津路鴻仁里口

新出　六尺沈子培行書大屏四幅

上等宣紙精印　定價洋二元　裱工外加一元六角

上海北京天津有正書局發行

鏡片

五彩御題田花卉片　二元八角

五彩唐六如山水　八角

五彩松原山水　八角

五彩惲南田平花卉　八角

水彩桃花春水女郎　四角

水彩盧花成納涼女郎　四角

水彩蘭閨訪友女郎　三角

水彩賞雪玩雪女郎　三角

有正書局發行

梁山舟書喜慶用大中堂

福壽富貴六大字大中堂凡過年節時及喜慶之用最宜大紅硃砂箋精紙印定價大洋八角裱工外加實洋一元上海北京天津有正書局

石濤長幅山水

此長幅石濤水彩山水用珂羅版印成大尺定價八角上海北京天津有正書局發行

南洋烟公司之職工

南洋兄弟煙草公司爲我國大實業之一此圖乃職工同志會全體在公司屋頂上攝影之一角足証其規模之宏大也

朱兆莘近影

我國代理駐英公使朱兆莘因顧維鈞將久長外交近有真除說此影乃朱君由日內瓦寄贈本館者

留日學生之招魂碑

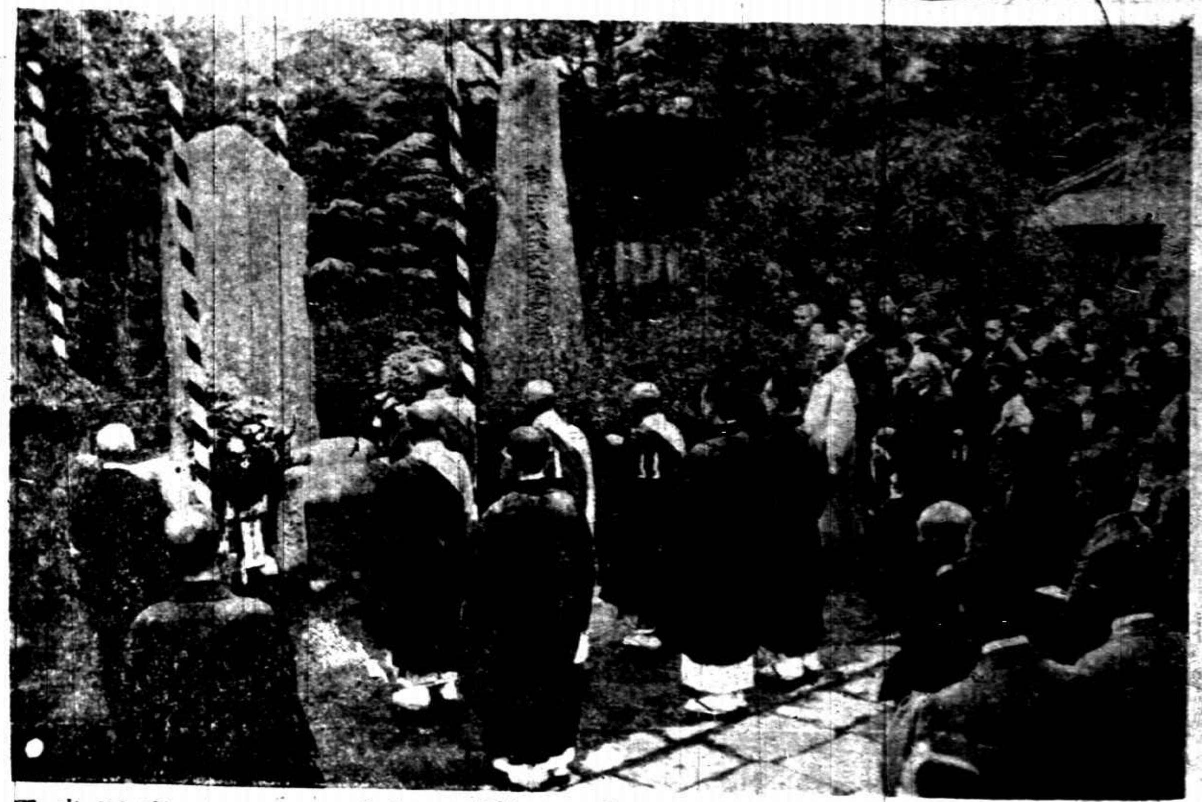

東京日華學會爲紀念因地震而死之中國留學生特在本鄉祥雲寺內建立招魂碑于九月廿八日舉行除幕之禮

環遊世界汽車之到京

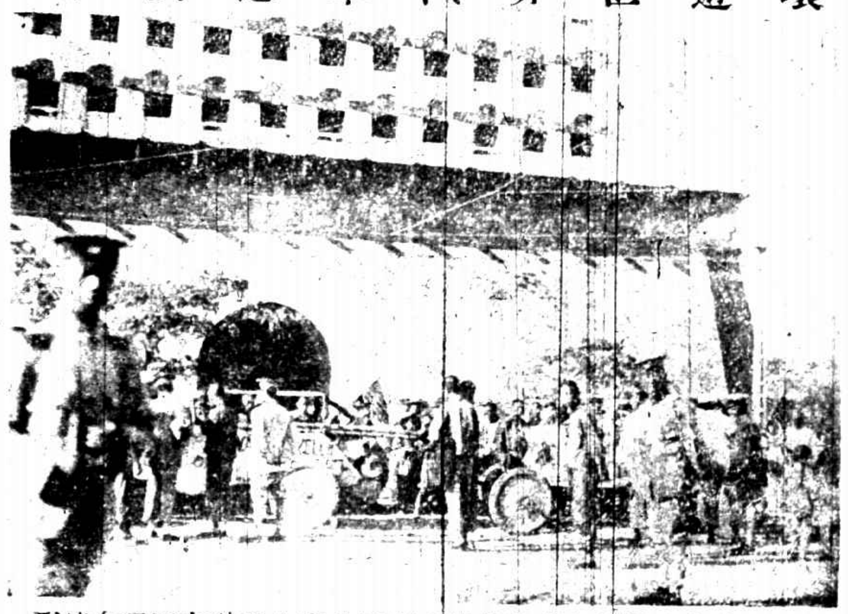

美國萬德少佐兄妹之環遊世界汽車抵北京前門羣衆圍觀之情形

黃卍字會之救護隊

黃卍字會爲慈善機關之一江浙戰起特派救護隊赴前敵救治傷兵及難民爲社會所稱道

鉄路車輛之渡江

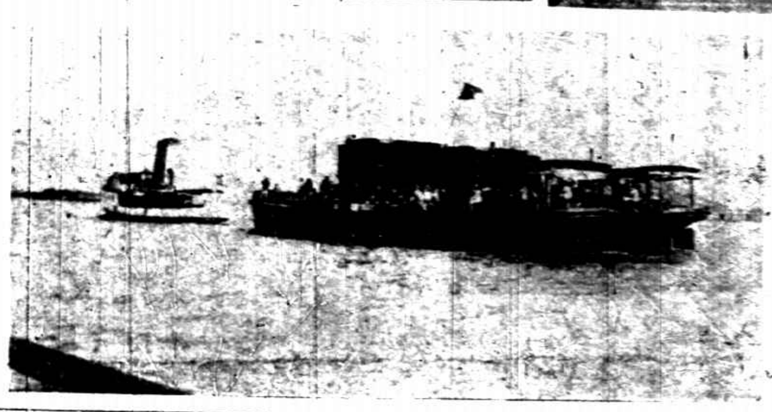

江浙戰起滬寧路車輛不敷應用乃向津浦路轉借然車輛笨重過江不易浦口港務處長吳夢蘭用種種方法能于短時間內運過機車四輛客貨車二百輛齊燮元以運輸上受益不淺故事後以滬寧路局長畀之(上)機車在浦口裝船(下)駁船裝水煤車渡江

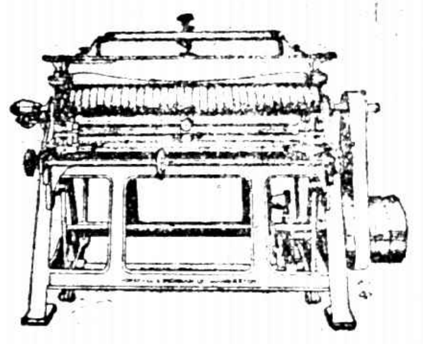

Horsfall & Bickham Ltd.
Grinding Rollers & Card Clothing.
好司福附廠
抄鋼絲機及鋼絲布

Siebe Gorman & Co., Ltd.
Diving Apparatus.
仙皮高門公司
潛水器

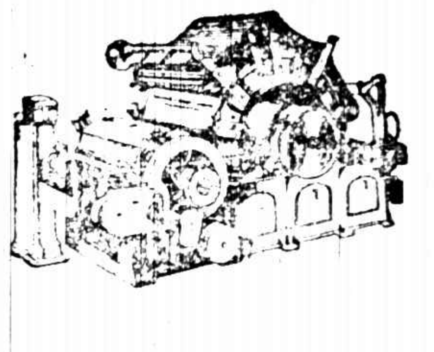

Brooks & Doxey Limited.
Cotton Spinning Machinery
勃落克司道克仙廠
紡紗機器

The Jardine Engineering Corporation, Limited.

SOLE AGENTS.

Registered Office
8A Yuen Ming Yuen Road,
Shanghai.
總行在上海圓明園路八A號

商標
Stag Brand

Edgar Allen & Co., Ltd.
Steel.
愛倫鋼廠
各種鋼品

英商
怡和機器有限公司
獨任經理

Branches
At All Ports.
各處要埠均有分行

Wilson Bros Bobbin Co., Ltd
Bobbins.
惠爾生兄弟公司
各種紗管梭子等

啟者本行銀箱全球風行遐邇馳名凡遇火災內藏之物保無燒毀之虞於尋常時間又無潮濕之患誠可謂保險箱也大小式樣惠臨敝行參觀不勝歡迎也

德商
謙信洋行具
上海江西路十號

秋季大賽馬

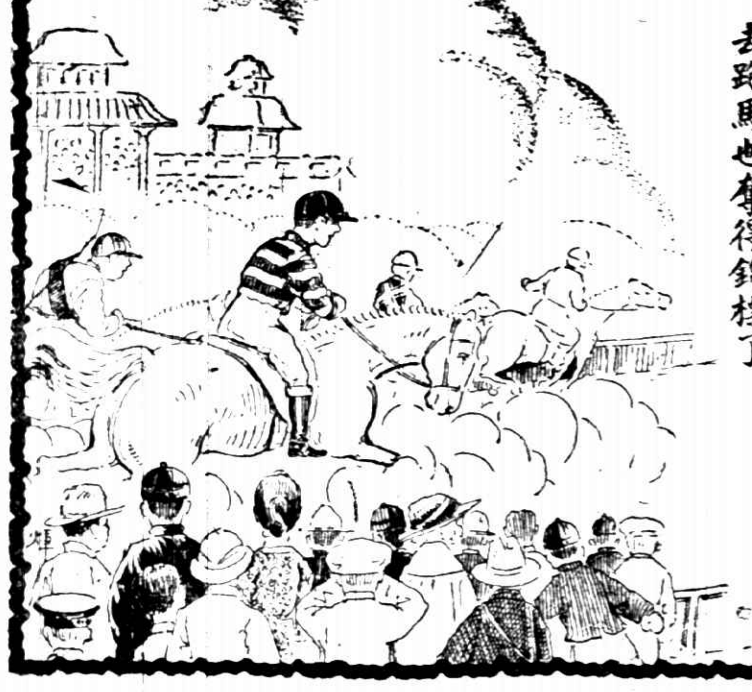

諸君知道跑馬的選手定要身體強健精神充足諸君可也聯想到一般看客們你擁我擠捱捱軋軋在人羣裡身體可不強健精神可不充足麼散拿吐瑾延年益壽粉爲獨一無二的補品有醫士一萬九千人之保證書足為憑據常服此粉能使身體強健精神充足不消說是看跑馬即使去跑馬也奪得錦標了

本外埠各大藥房均有出售
中國美最時洋行經理
柏林華發大藥房精製

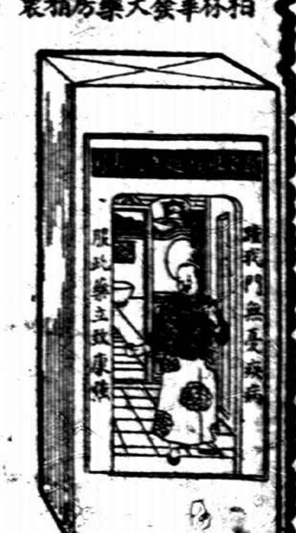

國際聯盟會紀念威爾遜

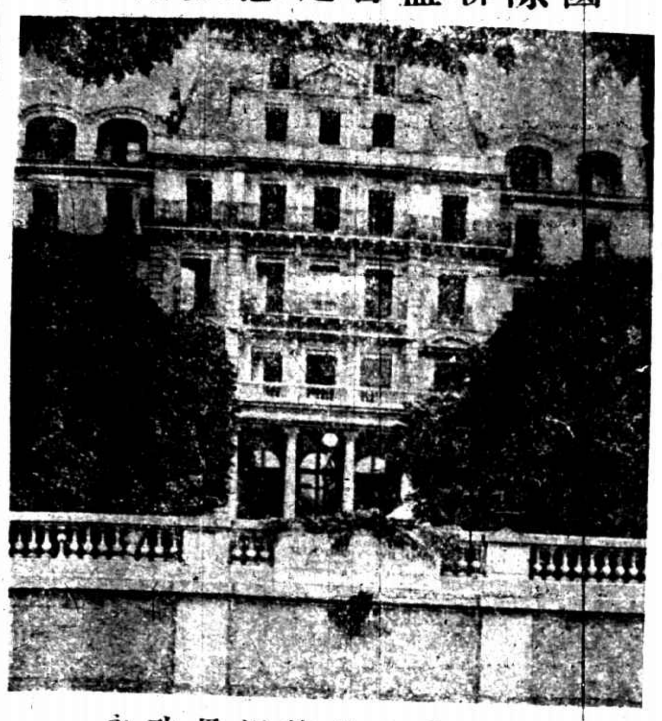

日內瓦國際聯盟會之牆外近嵌一紀念牌記美前總統威爾遜提倡世界和平之功績以垂永久

暮靄

蘇州河畔

(林澤蒼君攝贈)

中日女學生之交驩

大阪市立玉造女學及森之宮小學于十一日開國際親善大會神戶華僑所立同文學校學生亦被邀請此圖上爲中日女學生合演中日親善舞之光景下爲參與大會之中國女學生左立爲同文學校吳功補君及本報記者鮑振青君

上海京劇京胡研究社社員

上海京劇京胡研究社周孝謌羅綺綫羅嘉超君所組織推林如松君爲社長現定九日在中央大會堂公開表演

香港華人之游泳比賽會

香港華人游泳比賽會于十月十三日舉行加入者六十六人內廣州十一人爲赴遠東運動會之預備(上)百碼比賽(中)婦女比賽(下)參觀者(陳金文君贈)

顧客之特殊利益

巨雷留聲機器兼售各種唱機之附屬品如馬達(由單法至四法條)唱頭(無論何片針鑽可用)發音筒法條鑽針鋼針等無不美備俱全如蒙各界諸君貴臨參觀或試驗敝行無任歡迎

上海法大馬路四十四號至四十六號

巨雷洋行謹啟　中國華北總經理

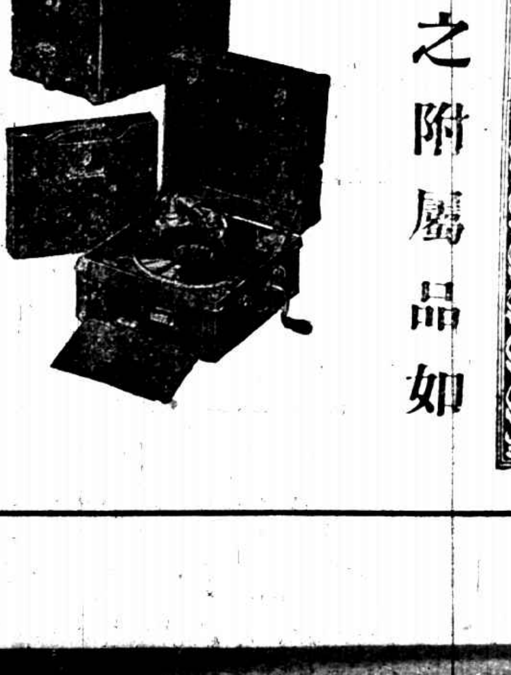

CUTEX

修指妙法　蔻丹

用蔻丹修飾指甲其法極易。(一)將手洗淨指甲縫內如有塵垢。木桿裹以棉花。浸蔻丹去指膜水輕輕緣指甲週圍。去其太多之膜皮用清水統通除去。(二)用細鋼錯將指甲錯短再用砂板將甲端磨光(三)用洗淨(四)用蔻丹光澤塊或粉或膏或水將指甲面磨光(五)用蔻丹潤指膜漿塗指膜及全手可使柔潤潔白不粗糙不乾裂此修指法之大概也。

美國蔻丹修指用品公司駐遠東上海四川路嘰厘洋行總經理　天津代表大沽路美利洋行　漢口代表俄界老巴公房隆昌公司

姓名　詳細住址　時8

今附郵票三角。請將蔻丹樣品小盒寄下一个爲盼。上海郵局第五零九號信箱嘰厘洋行轉交蔻丹修指用品公司台鑒。此盒係由上海寄奉。

蔻丹修指品種類甚多。各西藥房及妝品店均出售。茲爲試用起見。特備精美小盒內盛蔻丹修指品數種。請將此券連郵票寄來。即奉上不悞。

8

CUTEX

KEYSTONE Standard WATCHES

美國標準金表

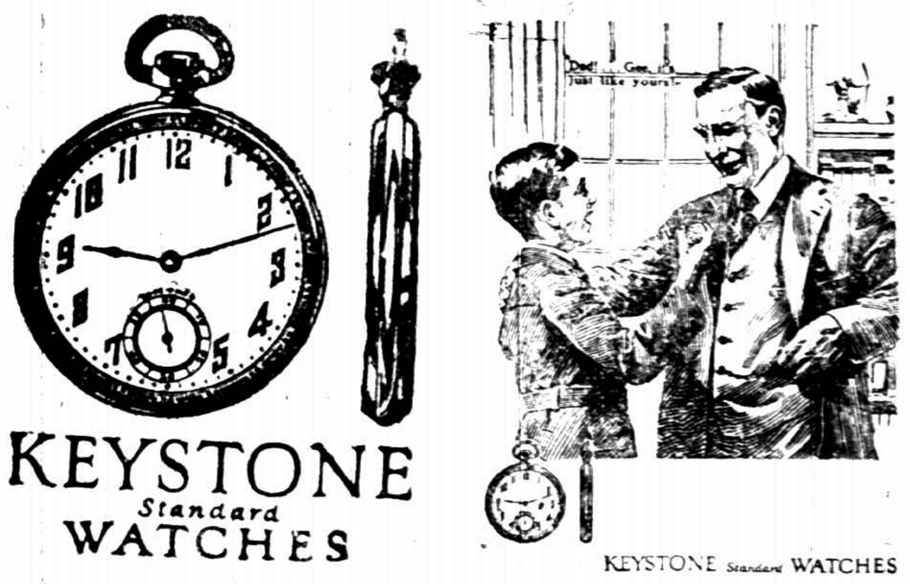

標準錶花樣不一。可隨所好而購用之。審其定名標準二字。可知此錶之價值矣。君欲得機器耐用式樣美觀時刻絲毫不差之時計者。請購一美國標準公司的黃金或白金表。

(樣本函索即寄)

本外各埠鐘表店均有經售

KEYSTONE Standard WATCHES

本埠經售處

先施公司　永安公司　華興利　中美公司　亨得利　美華利　史惟記　保威　茂利公司　大公司　榮祥　亨得利　孫中興　義華祥　華達領　朱廣生　大泰公司　時寧熾美計公司

外埠經售處

哈爾濱四恒表局　哈爾濱海北天　吉林省四恒表局　奉天省佳良行　重慶沙市及時公司　長春慎昌公司　營口慎昌公司　重慶慎昌公司　福州餘昌公司

中國總經理　上海亞美洋行啟　九江路十六號A字

影片中之黃阿媚

我國留美影戲名星黃阿媚女士在「八達之賊」一片中之種種姿態此片爲范蓬客所導演故極有聲於歐美

顧愛德女士之舞姿

跳舞專家顧愛德女士應上海新聞記者聯歡會之請將於本月十六日擔任三週紀念會遊藝之一

史俊玉近影

晚北鎮守使史俊玉（心心攝）

法國舒利羅濱公司

簡稱羅彭公司

三星老牌白蘭地酒

羅彭老牌白蘭地酒

質凈味美

在法國釀製

本行經理法國舒利羅濱公司極品三星老牌白蘭地酒各處洋酒店或大食物鋪均有出售各界諸君如未嘗試請至各該店鋪索取樣酒倘諸君前往該店鋪索取而樣酒業已贈罄不獲者請通知該店鋪向本行續領樣酒以免　諸君抱向隅之恨

中國總經理
上海四川路七十二號
順發有限公司謹啟

宿縣之拒毒運動

宿縣各界於九月二十八日開拒毒大會以普遍之宣傳以響應全國拒毒會參與者數千人

●●●●無字天書之一頁●●●●●

此紙眞奇怪無緣一字不能見倘遇有緣者向陽一照看便能顯出稀奇文字使君得一好機會

●●●●●普照有緣人●●●●●

本行專辦瑞典國魯域士兆名廠之馬達滅火機有車無車用人推抑用馬力任由貴客自擇最大之水力每分鐘能出三百加倫可射一百五十尺高如蒙　光顧無任歡迎

▲本行在北京路六十四號

▲電話中央二五三五

瑞典洋行謹啓

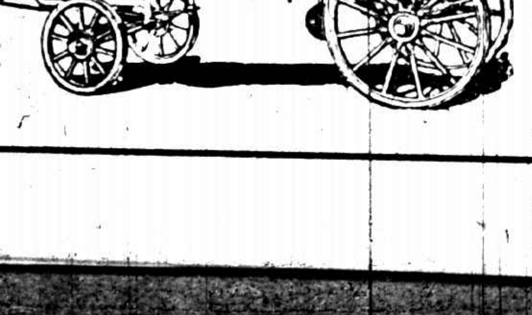

小兒今蒙起死回生之恩

又有一爲父親者聲稱嬰孩自己藥片之奇功

四川大竹縣三費局書記王如綸先生來函云余之小兒初生旬日間其母乳痛奶乏時雇奶媼未就輒以汁糖代之漸飼食物歷半載瘦弱至極股肉已折面色靑白不堪目覩頭與拳等服藥難效終日哭啼不離母懷母苦之甚常爲祈神亦無效病益重時以此兒爲無法救治者視其死矣余卽從友人之勸試服嬰孩自己藥片頭晚七點鐘時投服藥片次晨便下蛔蟲一條午後又連下兩條糞之色氣大異於常不數日病除淨盡迄今已肥健矣余之小兒誠爲嬰孩自己藥片所起死回生也能不感激深恩乎

嬰孩自己藥片凡經售西藥者均有出售或直寄郵票大洋六角至上海江西路六十號韋廉士醫生藥局原班郵奉一瓶可也每六瓶大洋三元

北京公府政治諮議

由韋廉士大醫生紅色補丸轉弱爲強已歷十年之後現居古稀之年精神尙復康健也

北京公府政治諮議國務院簡任職存記三等嘉禾章四等文虎章吳藝暉先生曾於一千九百十四年六月份來函如左云余患皮濕背脹肝胃疼痛幸經友人報告貴醫生之紅丸功效卓著遂購服數瓶前症日漸消除嗣後逐日服用迄今身體康強飲食培增皆韋廉士大醫生紅色補丸之功也旋於一千九百二十四年八月六號適在十載之後又據吳藝暉君來函云貴局之紅色補丸淸導丸良品妙劑功效卓著回憶服用十餘年轉弱爲強現居古稀之年精神尙復康健感佩良深韋廉士大醫生紅色補丸有轉弱爲強之力因其有淸血補血之功且能速生強健有力之新血是以曾經治愈無數之患　血薄氣衰　少年斲傷　諸虛百損　胃不消化　瘋濕骨痛　乾濕癬癩　胸肺萎弱以及瘰癧熱症之後虛損各症對於婦科各症尤爲神效無匹凡經售西藥者均有出售或直向上海江西路六十號韋廉士醫生藥局函購每一瓶大洋一元五角每六瓶大洋八元郵力在內收用郵票淸導丸定價每一瓶大洋六角每六瓶大洋三元郵力在內

奉送衛生小書爲人人可必需讀之也茲有精美衛生小書名曰體壯力強如何可得以及忠告婦女如欲索取卽須寄一明信片至以上所列地址原班郵奉可也

吳藝暉先生玉照

圖畫時報

第二百二十四號

日本之對華國民大會

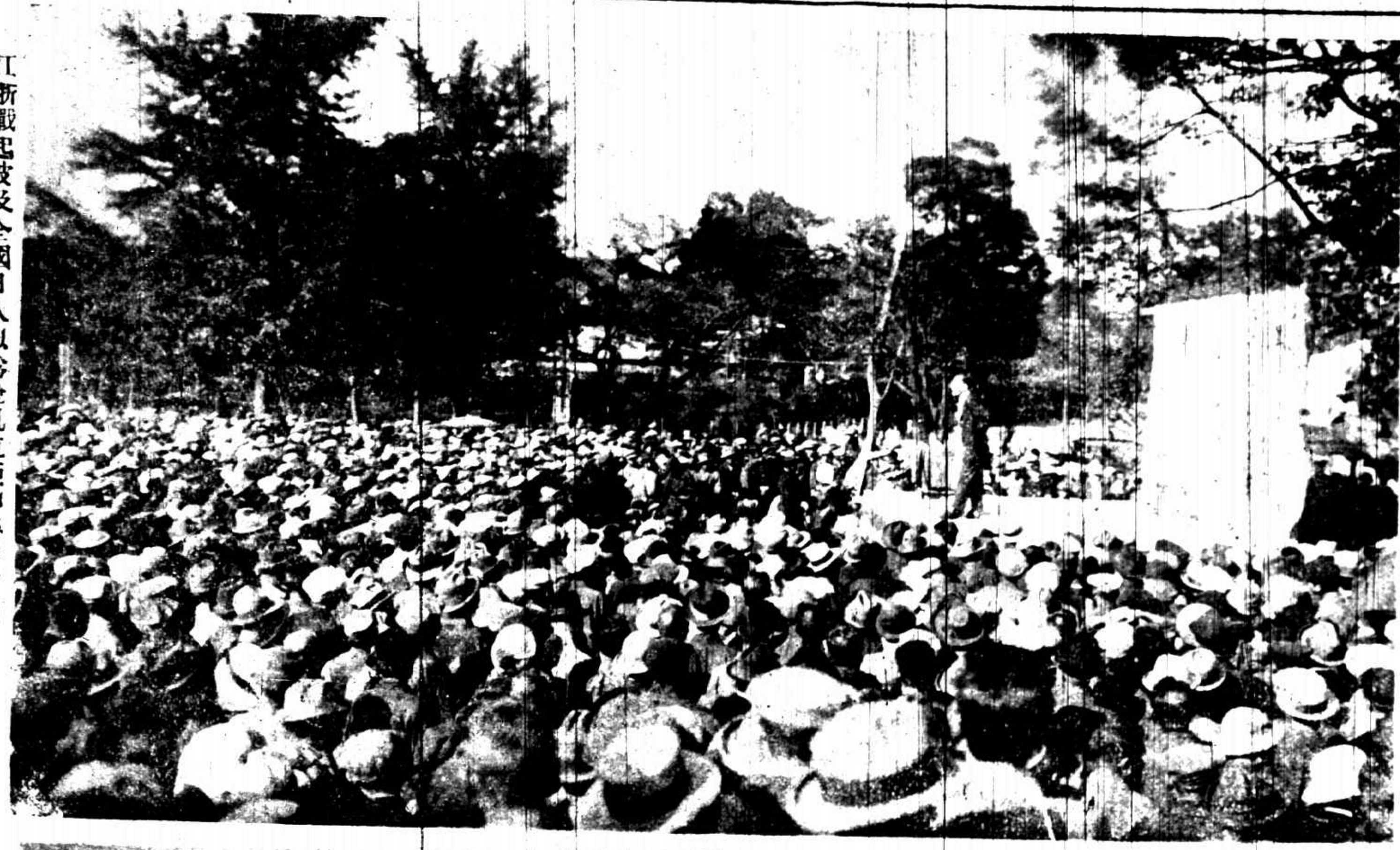

江浙戰起波及全國日人以爲擾亂東亞和平非常注意各地紛開對華國民大會以喚起輿論並要求政府實行武力干涉上圖乃東京開會之情形其聲勢甚洶洶也

突然回京之馮玉祥

基督將軍馮玉祥突於二十二夜由古北口回京逼曹錕下停戰令並免吳佩孚職主張召集元老會議解決國是

自任和事老之張紹曾

前國務總理張紹曾與馮玉祥吳佩孚均係兒女親家以和事老自任奔走京津力勸和平解決

蘇軍司令部前之警衛

蘇皖贛巡閱使齊燮元近於眞茹暨南學校設司令部籌[illegible]佈[illegible]幕干戈興弦誦輟矣（心心攝）

一將成功萬戶灰

南翔黃渡一帶商業均甚發達乃江浙戰起繁盛之區或爲炮火所燬或爲兵士所焚悉成灰燼矣（心心攝）

有家可歸否

炮火道近不得不出於一走而孰知戰後焚掠之慘較炮火爲尤烈此難民家庭之一已上歸途未知其家尚存否噫類此圖之情形者何啻萬千（心心攝）

蔡司光學眼鏡片

Zeiss

Punktal Glasess

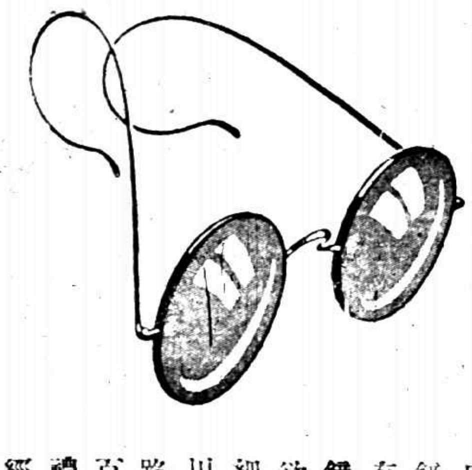

凡上等眼鏡公司皆有此種眼鏡出售如欲知其詳細請向四川路蘇州路轉角一百四十號禮和洋行經理

CARL ZEISS JENA

蔡司光學眼鏡片

曾伯廉咳嗽藥水

專治傷風咳嗽哮喘喉痛沙聲喉管發炎百日咳及一切喉症此藥水無論何處均有出售

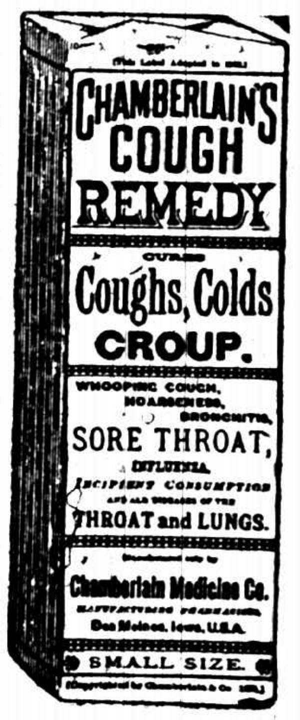

羅森德洋行
愛多亞路四十四號
電話中央七七十二
世界最著名之
歡迎參觀
T.B.T.
包修保用
物美價廉
馬達
發電機
建築電氣承辦東家
大批到滬
各種上器電料俱全

長生不老素（即膊伯命）補藥水乃卻病滋身之要品無論男女年老者確能返老還童凡中少年神經精血等種種弱症用後即能強健此藥分內服打針二種備有詳細仿單函索即寄

上海漢口路十號
電話中五三三一
遠東總經理金山洋行

Voigtlander & Sohn　Aktiengesellschaft
Braunschweig

Voigtländer **Prism-Binoculars**

Great luminosity
Small weight
Highest perfection

Ideal construction
Guarantee in every respect

Voigtländer

（福爾鐵倫達）千里鏡爲德國柏林福爾鐵倫達廠著名出品其質地之堅固、鏡片之清淨、式樣之精美、構造之玲瓏、早爲惠顧諸君所贊許、凡觀賽馬及觀劇、備有本行千里鏡、既省目力、又增興趣、或遊歷旅行、登高遠望、則千里如在目前、尤屬必備之品、請速賜顧、幸勿交臂失之

總經理上海江西路六十號德商先靈洋行